

본 모집요강은 한글, 영어, 중국어로 작성되었으며, 해석상의 차이가 발생할 경우 한글로 작성된 내용을 기준으로 합니다.

- 本招生简章由韩语和汉语组成，翻译上出现疑义时以韩语为准！
- The guide for applicants has been prepared in Korean, English and Chinese. When interpretational differences arise, the Korean version will have priority over the English, Chinese version.



대학교육의 첫걸음,
입학본부가 시작합니다!

세계로 도약하는 **대한민국 대표대학**

2017학년도 전기 학부 외국인전형 모집요강

2016. 9.



입학본부 입학과

차 례

I . 지원자 유의사항	1
II . 전형일정	2
III . 인터넷 원서접수	3
IV . 모집단위 및 모집인원	4
V . 지원 자격	5
VI . 제출서류 목록	6
VII . 전형요소 및 방법	7
VIII . 합격자 발표 및 등록	8
IX . 참고자료	10~14
X . 모집요강(English)	16~28
XI . 모집요강(中国语)	30~43
XII . 서식 1~3(Form 1~3)	44~48

I 지원자 유의사항

1. 원서접수는 인터넷 접수만 가능하며 창구 및 우편접수는 시행하지 않음
2. 지원자는 하나의 모집단위에만 지원하여야 하며 2개 이상 모집단위에 지원한 경우 모든 지원을 무효로 함
3. 우리 대학교가 요구하는 학력수준에 미달한다고 판단되는 경우에는 모집인원에 상관없이 선발하지 않을 수 있음
4. 지원자(수험생)는 수험 기간에 우리 대학교 홈페이지(<https://ipsi.cnu.ac.kr>) 게시·공고 사항을 반드시 확인하여 제반 지시에 따라야 하며, 게시·공고사항 미확인으로 발생하는 불이익은 지원자 책임임

※ 전형일정, 수험생 유의사항, 납부금 안내 등 입학 관련 사항을 개별통지하지 않음

5. 수험표, 신분증 등은 수험 기간에 항상 휴대하여 전공수학능력평가 시 감독관이 확인할 수 있도록 제시해야 하며, 수험표를 소지하지 않은 자는 고사장에 입실할 수 없음
6. 인터넷 접수가 완료(수험번호 생성)된 경우에는 원서의 내용수정 및 접수취소가 불가능함
7. 본인의 귀책사유가 아닌 불가항력적인 사유*로 전공수학능력평가에 대한 응시가 불가능함을 사전에 신고하여 그 사유가 타당하다고 인정된 경우, 전형료의 일부를 반환할 수 있음 (단, 지원자가 개인적 사정 등에 의해 전공수학능력평가 등에 단순 결시한 경우 전형료는 반환하지 않음)

* 불가항력적인 사유 : 천재지변, 수험생의 질병으로 인한 입원 등

8. **전형 기간에 연락이 가능하도록 전화번호, 주소 등 연락처를 정확히 입력하여야 하며, 전화번호 변경, 연락 두절, 합격자 명단의 미확인, 입국 절차 불이행 등으로 발생하는 불이익(합격 취소 등)은 지원자 책임임**
9. 입학전형 성적은 공개하지 않으며, 제출된 서류는 반환하지 않음(추후 불합격이 된 후에도 요구할 수 없으므로 지원자는 중요한 서류 제출 시 유의하기 바람)
10. 신입생은 입학년도 첫째 학기 중에는 휴학할 수 없음
11. 입학허가 후라도 지원자격에 결격 사유가 있거나, 입국허가가 되지 아니한 자는 입국허가를 취소함
12. 지원서 접수 마감시한인 2016. 11. 29.(화) 18:00 이후에는 접속이 단절되어 접수할 수 없으므로 미리 접수를 완료해야 함
13. 입학지원서 접수 완료자는 입학지원서를 포함한 제반서류를 2016. 11. 30.(수) 18:00까지 제출하여야 함(팩스전송은 받지 않음)
14. 외국소재 고교 졸업예정인 지원자는 입학허가 전까지 졸업증명서를 제출하여야 함
15. 외국에서 발급 받은 서류는 원본을 제출해야 하며, 한국어 또는 영어로 작성하지 않은 서류는 공증을 받은 한국어 또는 영어 번역 공증 서류를 첨부하여야 함
16. 본 안내에 명시되지 않은 사항은 우리 대학교에서 별도로 정하는 기준에 따라 처리함

구분	일시	장소	비고
모집요강 교부	2016. 10. 10.(월) ~	우리 대학교 입학정보 홈페이지 (http://ipsi.cnu.ac.kr)	※ 입학과 방문 시 개별적으로 배포
국제언어교육원 주관 한국어능력인정시험	2016. 11. 2.(수) 18:30~20:00	우리 대학교 국제언어교육원 101호	※ 18:00까지 입실 완료 ※ 지원인원에 따라 강의실 변동 가능
지원서 접수 (인터넷 접수)	2016. 11. 8.(화) 10:00 ~ 11. 29.(화) 18:00	우리 대학교 입학정보 홈페이지 (http://ipsi.cnu.ac.kr)	24시간 접수 가능
첨부서류 제출	2016. 11. 9.(수) 10:00 ~ 11. 30.(수) 18:00	우리 대학교 입학과 [대학본부 별관(E7-1) 2층]	등기우편 또는 방문제출 ※ 팩스 전송 불가 ※ 공휴일 제외
제출서류 도착확인	2016. 11. 10.(목) 09:00 ~ 11. 30.(수) 18:00	우리 대학교 입학정보 홈페이지 (http://ipsi.cnu.ac.kr)	※ 서류도착 다음날부터 확인 가능
학과별 전공수학능력평가	2016. 12. 14.(수) 14:00~	해당 학과	
합격자 발표	2016. 12. 28.(수) 15:00	우리 대학교 입학정보 홈페이지 (http://ipsi.cnu.ac.kr)	
등록금 고지서 출력	2017. 1. 12.(목) ~	우리 대학교 홈페이지 (http://plus.cnu.ac.kr)	
등록금 납부	2017. 1. 13.(금) ~ 1. 17.(화)	하나은행, 농협, 또는 우리은행 전국 각 지점	은행 영업시간에 한함
표준입학허가서 및 사증발급인정번호 발급	2017. 1. 18.(수) ~ 2월 초	국제교류과	입학서류 구비 완료자, 등록금 납부 완료자, 국외체류자만 해당

※ 모든 일정은 한국 날짜 및 시간 기준이며 부득이한 경우 변경될 수 있음

※ 상기 일정을 참고하여 제출서류 등 전형에 필요한 서류들은 미리 충분한 시간을 갖고 준비한 다음 기한 내에 제출할 것을 권장함



인터넷 원서 접수

1. 접수 기간 : 2016. 11. 8.(화) 10:00 ~ 11. 29.(화) 18:00까지

2. 접수 절차

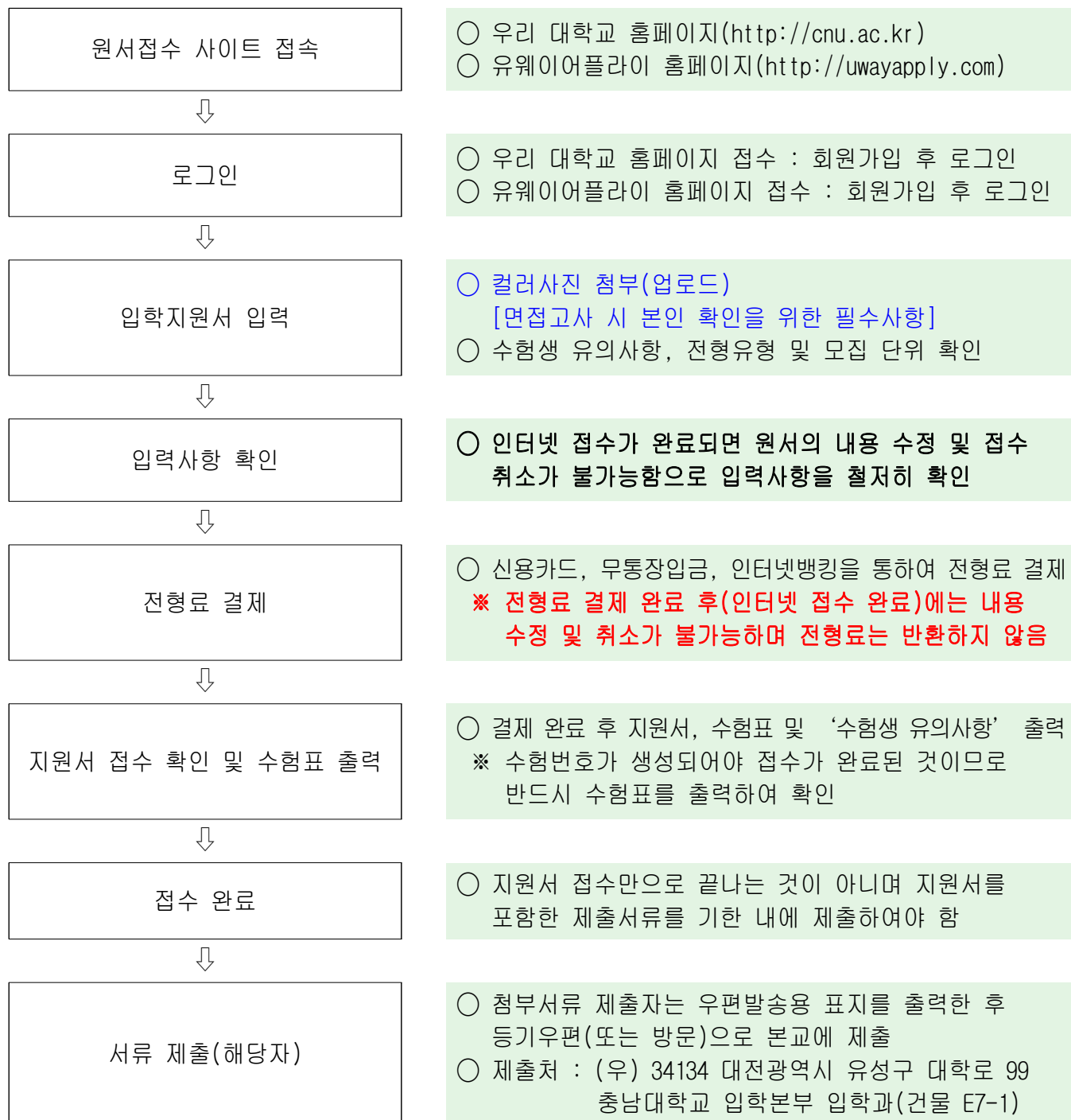

3. 전형료 : 60,000원[60(USD)]

구분	계열	대학	모집단위	모집인원
신·편입학	인문계	인문대학	국어국문학과, 영어영문학과 독어독문학과, 불어불문학과 중어중문학과, 일어일문학과 한문학과, 언어학과, 국사학과 사학과, 고고학과, 철학과	입학정원 외로 모집단위 내에서 수용 가능 인원을 선발함
		사회과학대학	사회학과, 문헌정보학과, 심리학과 언론정보학과, 사회복지학과, 행정학부 정치외교학과	
		경상대학	경제학과, 경영학부, 무역학과	
		농업생명과학대학	농업경제학과	
	자연계	자연과학대학	수학과, 정보통계학과, 물리학과 천문우주과학과, 화학과, 생화학과 지질환경과학과, 해양환경과학과	
		공과대학	건축학과(5년), 건축공학과, 토목공학과 환경공학과, 기계공학부 메카트로닉스공학과, 선박해양공학과 항공우주공학과, 신소재공학과 전기공학과, 전자공학과 전파정보통신공학과, 응용화학공학과 유기재료공학과	
		농업생명과학대학	식물자원학과, 원예학과, 산림환경자원학과 환경소재공학과, 동물자원과학부 응용생물학과, 생물환경화학과, 식품공학과 지역환경토목학과, 바이오시스템기계공학과	
		생활과학대학	의류학과, 식품영양학과 소비자생활정보학과	
		수의과대학	수의예과	
		간호대학	간호학과	
		생명시스템과학대학	생물과학과, 미생물분자생명과학과	
	예·체능계	자연과학대학	무용학과	

※ 기재되지 않은 학과는 모집하지 않음

※ 우리 대학교에서 요구하는 학력수준에 미달한다고 판단되는 경우에는 모집인원에 상관없이 선발하지 않을 수 있음

1. 공통 지원자격(아래 사항 중 어느 사항에 해당하는 자)

가. 한국어능력시험(TOPIK) 3급 이상 소지자

나. 영어능력시험 TOEIC 650, TOEFL(PBT 550, CBT 210, iBT 80), TEPS 550, IELTS 5.5 이상 소지자

다. 우리 대학교 국제언어교육원에서 실시하는 한국어능력시험(3급 수준)에 통과한 자

라. 우리 대학교 국제언어교육원에서 한국어 정규과정 4급 이상 수료자

※ 우리 대학교 한국어능력시험 [문의 : 042-821-7095]

- 일시 : 2016. 11. 2.(수) 18:30~20:00

- 장소 : 우리 대학교 국제언어교육원(E1-1)

한국어능력시험(TOPIK) 3급 제출자 또는 우리 대학교 국제언어교육원 한국어능력시험(3급 수준)에 통과한 자 또는 한국어 정규과정 4급 이상 수료자가 입학할 경우에는 졸업 전까지 한국어능력시험(TOPIK) 4급 이상 소지 또는 영어능력시험 TOEIC 650, TOEFL(PBT 550, CBT 210, iBT 80), TEPS 550, IELTS 5.5 이상 성적을 취득하여야 졸업이 가능함

※ 학과별로 TOPIK 성적 제출이 졸업 필수요건인 경우가 있으므로 합격 후 개별 학과에 문의

※ 지원 불가 대상

- 복수국적자

- 해외 또는 국내의 검정고시를 통과한 자

- 내국인으로서 국내 소재의 외국인학교를 졸업한 자

2. 신입학

☐ 본인 및 부모가 모두 외국국적을 소유한 외국인으로 국내·외 고등학교 졸업(예정)자

3. 편입학

가. 2학년 편입학

신입학 자격이 있는 자로 국내·외 4년제 대학에서 1학년 이상 교육과정을 수료하고 소정의 학점을 이수하였거나, 국내·외 전문대학을 졸업한 자

나. 3학년 편입학

신입학 자격이 있는 자로 국내·외 4년제 대학에서 2학년 이상 교육과정을 수료하고 소정의 학점을 이수하였거나, 국내·외 전문대학을 졸업한 자

연번	제출서류	비고
◎ 제출기간 : 2016. 11. 9.(수) ~ 11. 30.(수)		
1	입학 지원서(서식1) - 인터넷접수 입력 후 출력 ※ 여권사진 1매(흰색 배경, 3.5cm×4.5cm) 부착 ※ 입학 예정 시기에 국외 체류(유효비자X)할 경우, 본국 주소 명확히 기재, POSTAL CODE 기입 필수(비자 서류 발급용)	사진 1매 별도 송부
2	- TOPIK 3급 이상 성적증명서 또는 - 공인영어성적 TOEIC 650, TOEFL(PBT 550, CBT 210, iBT 80), TEPS 550, IELTS 5.5 이상 성적증명서 또는 - 우리 대학교 국제언어교육원 주관 한국어능력시험 합격증 또는 - 우리 대학교 국제언어교육원 주관 한국어 정규과정 4급 이상 수료증명서	
3	자기소개서 및 수학계획서 1부(서식2)	
4	고등학교 졸업(예정)증명서 1부	
5	고등학교 성적증명서 1부	
6	대학수료 및 성적증명서 1부	편입학 지원자
7	본인 및 부모 신분증 사본	
8	가족관계증명서에 해당하는 정부기관 발행 증명서 ※ 부·모·본인의 관계가 표시되어 있어야 함	
9	여권 사본(국내 체류자는 외국인등록증사본 추가 제출)	
10	유학경비부담서약서(서식3)	
11	재정보증인의 미화 \$18,000(21,700,000원/118,000元) 이상 본인 또는 재정보증인의 은행예금잔고증명서 * 재정보증인은 본인 또는 부모만 가능 * 예치동결기간 : 2017. 3. 31.까지	재정보증인이 부모인 경우 가족관계증명서 필수 제출
12	재정보증인의 재직증명서 또는 사업자등록증	

◎ 국적에 따른 해당자만 제출하는 추가서류

구분	국외체류자(비자를 발급 받아야 하는 경우)	국내체류자(비자 소지자)
중국	<ul style="list-style-type: none"> - 본인 및 부모 거민증 사본 - 지원자가 포함된 가족부모호구부 사본 ※ 원서접수일로부터 6개월 이내 발급된 자료 - 친족관계 공증서(호구 분리된 경우) 	<ul style="list-style-type: none"> - 본인 및 부모 거민증 사본 - 지원자가 포함된 가족부모호구부 사본 ※ 원서접수일로부터 6개월 이내 발급된 자료 - 친족관계 공증서(호구 분리된 경우) - 외국인 등록증 앞뒤 사본
	중국고등교육학력인증보고서 1부 (교육부 학위인증센터 - http://www.cdgdgc.edu.cn , 학력인증센터 - www.chsi.com.cn) ※ 학력인증보고서 유효기간 : 2017. 3. 31.까지	
중국 외 국가	최종학력 입증서류 : 다음 각 ①, ②의 서류 중 해당항목 제출 ① 아포스티유(Apostille) 확인을 받은 학력 등 입증서류 (아포스티유 협약국은 반드시 아포스티유 증명서 제출, 영사확인 증명서 불가) ② 주재국 한국영사 또는 주한 자국공관 영사 확인을 받은 학력 등 입증서류	

VII

전형요소 및 방법

1. 전형요소 및 배점

전형요소	평가항목	배점	비고
전공수학능력평가	1. 학구적 태도와 소양	100점	
	2. 전공(외국어 포함) 수학능력		
	3. 전공에 대한 적성		

2. 전형방법

단과대학	모집단위	전형방법	평가방법
전 대학	전 모집단위 (아래 모집단위 제외)	면접고사 또는 서류평가	- 국내 거주 지원자 : 면접고사 - 해외 거주 지원자 : 서류평가
사회과학대학	사회복지학과	면접고사	- 국내 거주 지원자 : 면접고사 - 해외 거주 지원자 : 전화면접
공과대학	선박해양공학과		
	환경공학과		
농업생명과학대학	응용생물학과		

※ 해외 거주 지원자는 추후 전공수학능력평가에 대한 공지사항을 반드시 확인해야 하며, 전화번호 변경, 연락 두절 등으로 발생하는 불이익(불합격 등)은 지원자 책임임

※ 무용학과는 전공수학능력평가에 실기고사를 포함하여 실시 예정

3. 선발방법

가. 배점 : 전공수학능력평가 평균이 60점 이상인 자를 합격으로 함

나. 불합격 기준

- 전공수학능력평가 평균이 60점 미만인 자
- 면접고사 불참자(국내 거주 지원자)
- 입학 지원 서류를 제출하지 않은 자
- 지원 자격 미달자

1. 합격자 발표

가. 일자 : 2016. 12. 28.(수) 예정

나. 장소 : 우리 대학교 입학정보 홈페이지(<http://ipsi.cnu.ac.kr>)에 공고

다. 유의사항 : 합격자 명단과 함께 게시되는 합격자 유의사항의 제반 사항을 준수하여
합격 취소 등의 불이익을 받는 사례가 발생하지 않도록 유의하여야 함

2. 등록금 납부

가. 납부기간 : 2017. 1. 13.(금) ~ 1. 17.(화)

나. 국내(한국)에서 납부 시

- 은행창구 납부 : 하나은행 · 우리은행 또는 농협 전국 각 지점
- 가상계좌 납부 : 자신에게 부여된 가상 은행계좌번호로 이체

다. 해외(본국)에서 납부 시 : 충남대학교 계좌번호로 해외 송금

- 계좌번호 : 추후 안내함
- 해외송금 시 반드시 본인의 이름으로 납부하여야 하며, 송금(등록금 납부) 후 아래 표의 내용을 작성하여 grad@cnu.ac.kr로 메일발송

과정	학과	영문성명	송금일 (yyyy/mm/dd)	송금자명
학사				

- 환율기준은 KRW 1,000 = USD 10이며, 양국 은행 수수료(USD 100)를 추가하여 납부해야 함
- 해외(본국)에서 입금하여 과납된 차액은 환불함

라. 금액 : 등록금 안내표를 참고(IX. 참고자료 → 등록금 안내)

마. 분할납부 관련(한국에서 납부하는 자에 한하며 해외 송금 불가)

- 부득이한 경제적 사유로 정상 납부기간에 등록금 전액을 납부할 수 없는 자는 신청 가능
- 1차 : 입학금 및 수업료 1차분
- 2차 : 소속 대학별 해당 수업료 잔액
- 분할납부 신청 기간 및 기타 사항은 추후 확정 안내함

바. 납부할 금액이 0원(전액 면제 장학생)인 합격자도 반드시 납부은행에 가서 은행 창구에
등록금 고지서를 제출하여야 등록 처리됨

3. 표준입학허가서 및 사증발급인정번호 발급

가. 기간 : 2017. 1. 18.(수) ~ 2월 초

나. 발급기관 : 우리 대학교 국제교류과

다. 발급대상 : 국내에 체류 중인 합격자 제외, 해외에 체류 중이며 공관에 비자신청이 필요한 학생

※ 입학 지원서상의 주소로 국내체류자, 국외체류자로 간주함

라. 발급문의

- 전 화 : +82-42-821-8822(중국) / +82-42-821-8824(중국 외)

- 이메일 : cnuint@cnu.ac.kr(중국) / cnueunsoo@gmail.com(중국 외)

4. 수험생 유의사항

가. 재정능력 입증서류 및 학력인증 서류를 제출하지 않거나 조화·심사결과 부적격자는 최종 탈락처리 됨

나. 전형기간 중 지원자와 연락이 가능하도록 지원서에 반드시 전화번호와 주소를 정확히 기재하여야 하며 연락처의 불분명으로 발생하는 불이익은 지원자의 책임임

다. 입학지원서의 기재사실과 제출서류가 다르거나 기타 부정한 방법으로 합격 또는 입학한 사실이 확인될 경우에는 합격 또는 입학을 취소함

IX

참고자료

1. 장학금 제도

가. 교내 장학금

문의 : 학생과 ☎ 042-821-5081

장학명	선발기준	선발인원	장학금액
외국인(학부)	○ 신·편입생 : 입학성적우수 외국인 유학생	등록예정인원의 30% 이내	입학금 및 등록금 일부 C급
	○ 재학생 : 직전학기 평균평점 2.25 이상, 15학점 이상을 이수한 외국인 유학생 ※ 개강일 기준 학생 본인 국적이 대한민국인 경우 제외	적격자	등록금 일부 C급
성적우수	○ 재학생 : 직전학기 평균평점 3.25 이상, 15학점 이상 이수자 중 성적우수자	등록예정인원의 4% 이내	등록금 전액
격려	○ 재학생 : 직전학기 평균평점 2.25 이상, 15학점 이상 이수자 중 성적우수자	등록예정인원의 20% 이내	등록금 일부 C급
외국어성적우수	○ 재학생 : 직전학기 평균평점 2.75 이상, 15학점 이상 이수자 중 TOEIC, TOEFL 성적 우수자(ETS 주관) ※ TOEIC 900점 이상 ※ TOEFL PBT 610, CBT 253, iBT 102 이상 ※ 자격취득일부터 1년 이내 성적, 재학 중 1회만 수혜 가능	적격자	등록금 일부 A급

※ 등록금 일부 A급 장학금액 : 2014학년도 기준 기성회비 상당액

※ 등록금 일부 C급 장학금액 : 2014학년도 기준 수업료 상당액

나. 지역선도대학 장학금

문의 : 국제교류과 ☎ 042-821-8822

장학명	선발기준	선발인원	장학금액
지역선도대학 TOPIK장학금	○ 신입생 : TOPIK 4급 이상 취득자 ○ 재학생 : TOIPK 4급 이상 취득자 ※ 기본요건 : 장학금 신청기한 내 TOPIK 4급(이상) 증명서 및 의료보험 가입 증명서 제출자	지역선도대학 육성사업비 예산범위 내	TOPIK 4급 이상 지급
지역선도대학 성적우수장학금	○ 재학생 : 직전학기 15학점 이상, 성적평점 2.5 이상인 외국인 유학생 ※ 기본요건 : TOPIK 4급(이상) 증명서 및 의료보험가입 증명서 제출자	지역선도대학 육성사업비 예산범위 내	성적별 차등지급

※ 지역선도대학 육성사업 사업비를 지원받아 사업을 수행하는 경우에만 지급함

다. 국제언어교육원 장학금

문의 : 국제언어교육원 ☎ 042-821-7095

장학명	선발기준	선발인원	장학금액
학부진학 장려장학금	2016학년도 겨울학기 기준 충남대학교 한국어정규 과정 4학기 이상 이수자(매학기 정규시험 응시자)	적격자	금500,000원

※ 위 가, 나, 다 장학금은 등록금 실제 납입액 한도 내에서 중복 수령 가능함

2. 등록금 안내

문의 : 재무과 ☎ 042-821-5133

단과대학	모집단위	등록금액		
		입학금	수업료	합계
인문대학	전 모집단위	181,000	1,669,000	1,850,000
사회과학대학	전 모집단위	181,000	1,669,000	1,850,000
자연과학대학	수학과	181,000	1,867,500	2,048,500
	무용학과	181,000	2,363,000	2,544,000
	기타 모집단위	181,000	2,059,000	2,240,000
경상대학	전 모집단위	181,000	1,657,500	1,838,500
공과대학	전 모집단위	181,000	2,422,000	2,603,000
농업생명과학대학	농업경제학과	181,000	1,669,000	1,850,000
	기타 모집단위	181,000	2,043,500	2,224,500
생활과학대학	전 모집단위	181,000	2,043,500	2,224,500
수의과대학	수의예과	181,000	2,377,000	2,558,000
간호대학	간호학과	181,000	2,150,500	2,331,500
생명시스템과학대학	전 모집단위	181,000	2,043,500	2,224,500

※ 입학금은 신·편입생의 입학학기에 한함

3. 주요 학사제도

가. 복수전공제도

문의 : 교무과 ☎ 042-821-5022

3학기 이상 이수자 중 본인의 희망에 따라 타 전공을 이수할 수 있는 제도
[단, 약학대학, 간호대학, 수의과대학, 공과대학 건축학과(5년제), 예술대학의 회화과, 조소과, 디자인창의학과, 생활과학대학의 식품영양학과는 복수전공으로 이수할 수 없으며, 복수전공이 제한된 학과(전공)의 학생은 복수전공을 이수할 수 없음]

나. 전과제도

문의 : 학사지원과 ☎ 042-821-5032

2학년 또는 3학년 학생이 같은 학년의 다른 모집단위로 옮기는 것으로 재학 중 1회에 한함(편입학한 자 제외). 선발은 모집단위별로 별도로 정하는 방법에 따름(다만, 학과나 학문의 특성상 필요한 경우 일부 제한할 수 있음)

다. 능력별 학점취득

문의 : 학사지원과 ☎ 042-821-5032

직전학기 성적이 A⁰ 이상인 경우 학기별 기준이수학점보다 3학점을 초과 이수할 수 있고, 이 경우 졸업학점을 모두 이수하고, 총 평균 평점이 4.0 이상일 경우 1학기 또는 2학기 까지 졸업을 앞당길 수 있음(조기졸업)

4. 학생생활관

문의 : 학생생활관 ☎ 042-821-6181

규모	■ 원룸형 : 복도를 중심으로 호실이 마주보며, 실내에 화장실, 세면실 완비				
	■ 복도형 : 복도를 중심으로 호실이 마주보며, 화장실, 세면실을 공동으로 사용하는 형태				
	■ 아파트형 : 거실, 베란다가 6명이 공유하는 일반 아파트식 형태로 12명이 화장실, 세면실을 공동으로 사용하는 형태				
	■ 기혼자실(원룸형&투룸형) : 기혼자 부부가 사용하는 원룸형 구조로 화장실, 욕실, 조리시설 완비				
	구분	형식	특징	정원	비고
	1·5·6동	2인 1실	아파트형	774명	1동 남자 / 5, 6동 여자
	2동, 3동	2인 1실	원룸형	494명	남자
	4동	2인 1실	복도형	194명	남자
	5동	기혼자실	원룸형	16실	조리 가능
		3인 1실	원룸형	48명	남자
	BTL 생활관 (7~9, 11동)	1인 1실	원룸형	14명	7, 8동만
		2인 1실		2,472명	7·11동 여자 / 8·9동 남자
	2차 BTL 생활관 (12동)	기혼자실	원룸형	34실	조리 가능 (기혼 ‘부부’ 재학생을 전제)
		기혼자실	투룸형	15실	조리 가능 (기혼 ‘부부’ 재학생을 전제)
		2인 1실	원룸형	100명	여자
	2차 BTL 생활관 (13동)	1인 1실	원룸형	99명	여자
		2인 1실		350명	
10동	기혼자실	복도형(원룸형)	96실	조리 가능 (기혼 ‘부부’ 재학생을 전제)	
백행사 (2차 BTL 생활관 포함)	2인 1실	아파트형	88명	의과대학 생활관 (문화동 캠퍼스)	
	2인 1실	원룸형	110명		
	1인 1실	원룸형	40명		
청룡관(고시반)	1인 1실	아파트형	22명	별도의 입실시험이 있음	
	2인 1실		82명		
계			5,048명		

입주자격	■ 본교 입학확정자 중 입학지원서상 신청희망자에 한하여 선발(기혼자실 제외) 단, 생활관비 납부자에 한하여 입사자격을 부여함 ■ 동 배정은 임의 배정함
생활관비	■ 2017학년도 생활관비는 학생생활관 홈페이지 참조 요망 ■ 식사 형태는 선택적 요구식제임 ※ 평일 조, 석식은 의무식, 주말은 4개 유형 중 택 1
입주자 발표일	■ 2017. 1. 16.(월) 오후 2시 발표 예정, 학생생활관 홈페이지 배너 및 SMS 홍보 [학생생활관 홈페이지 생활관 입주자 유의사항 읽고, 준비서류(결핵진단서) 제출] ■ 생활관비 납부(예정)일 : 2017. 1. 18.(수) ~ 1. 19.(목) 09:00~23:00 - 개인별 가상계좌 이체 또는 신용카드(하나, 우리, 신한, 국민) 납부 - 입주자 유의사항 필히 참조
문의처	■ 통합행정실 : +82-42-821-6181, 6163 ■ 관련 시설 참조 : 홈페이지(http://dorm.cnu.ac.kr/) [생활관 살펴보기] 참조

※ 위 사정은 학생생활관 사정에 의해 변동이 있을 수 있음.



본 모집요강은 한글, 영어, 중국어로 작성되었으며, 해석상의 차이가 발생할 경우 한글로 작성된 내용을 기준으로 합니다.

- 本招生简章由韩语和汉语组成, 翻译上出现疑义时以韩语为准!
- The guide for applicants has been prepared in Korean, English and Chinese. When interpretational differences arise, the Korean version will have priority over the English, Chinese version.



대학교육의 첫걸음,
입학본부가 시작합니다!

세계로 도약하는 **대한민국 대표대학**

Admissions Guide for International Students, Spring 2017 · Undergraduate

2016. 9.



입학본부 입학과

1

Important Notes for All Applicants

- A. Applications for admission can only be submitted via the online application.
- B. All applicants to CNU are limited to one major; applicants to two or more majors simultaneously by the same person will be rendered null and void.
- C. CNU will not select applicants if they are not qualified regardless of the admission quota.
- D. Applicants should check the notice on the web site (<http://ipsi.cnu.ac.kr>) for admission procedures. The applicants will take full responsibility for any disadvantages arising from unconfirmed information.
 - ※ Information such as important notes, timeline, and tuition guides will not be notified individually.
- E. Applicants should only bring their **Application Ticket and Identification Card** to the examination to be checked by the proctor. If not, applicants will not be able to enter the examination hall.
- F. Any modification or cancelation will not be accepted after completing the online admission application.
- G. Applications have to report in advance of the Evaluation of Applicant's Academic Proficiency is not possible to take a force majeure* reason, the reason is accepted, a portion of the application fee will be refunded. However, the application fee will not be refunded if the applicant was absent due to personal circumstances, etc.
 - * Force majeure reason : natural disasters, hospitalization due to illness of the applicant, etc.
- H. Please verify the accuracy of the personal information on the required form as the applicant will take full responsibility for errors of information and contact interruption.
- I. CNU does not publicize the result of admissions test scores. Be sure to make and keep photocopies of all completed forms. Submitted documents become property of CNU and will not be returned to the applicants even if applicants are fails. And if any of the submitted materials contain false information, admission will be rescinded.
- J. Freshmen can not interrupt their first semester.
- K. Applicants' admission can be canceled if there are reasons for disqualification or they are not admitted into South Korea.
- L. Applicants should complete the application form in advance of the designated date : Nov 29.(Tue.) 2016, 18:00pm.
 - ※ The above schedule (Written date and time) is in Korean Standard Time.
- M. Applicants completing the application form should submit their application materials **which will only be accepted if the documents arrive well before Nov 30.(Wed.) 2016, 18:00pm. (NOT VIA FAX)**
- N. Applicants who will graduate high school in foreign countries should submit their graduation certificate within 15 days from their admission date.
- O. Applicants must submit the **original documents**, and if the documents are not given in Korean or English, they should attach the notarized documents translated in Korean or English.
- P. The details, if not stated in this guide, will be processed in accordance with CNU standard.

2

Admissions Timeline

Process	Date and Time	Location	Notes
Korean Language Proficiency Test in CNU	Nov. 2, 2016 (Wed.) 18:30pm~20:00pm	Language Education Center Headquarters (E1-1) Room 101	※ Examinees should arrive at the test site until 18:00pm ※ Classroom can change depending on the number of examinees
Submission of Application Form (On-line)	Nov. 8, 2016 (Tue.) 10:00am ~ Nov. 29. (Tue.) 18:00pm	CNU Admission Homepage (http://ipsi.cnu.ac.kr)	Accessible 24 hours a day
Submission of Supporting documents	Nov. 9, 2016 (Wed.) 10:00am ~ Nov. 30. (Wed.) 18:00pm	CNU Admissions Office (E7-1) Room 208	Submission by mail or in person(Not via FAX) ※ Excluding weekends and national holidays
Confirmation of Arrival of Supporting Documents	Nov. 10, 2016 (Thu.) 09:00am ~ Nov. 30. (Wed.) 18:00pm	CNU Admission Homepage (http://ipsi.cnu.ac.kr)	※ Confirmation can be done the day after the arrival of documents
Evaluation of Applicant's Academic Proficiency	Dec. 14, 2016 (Wed.) from 14:00pm~	Each respective department	- Domestic Applicant : Interview - Overseas applicant : Telephone interview or specialized scholastic ability test
Announcement of Successful Applicants	Scheduled Dec. 28, 2016 (Wed.)	CNU Admission Homepage (http://ipsi.cnu.ac.kr)	Not individually notified
Printing the Tuition Form	Jan. 12, 2017 (Thu.) ~	CNU Homepage (http://plus.cnu.ac.kr)	
Payment of Tuition Fees	Jan. 13, 2017 (Fri.) ~ Jan. 17. (Tue)	Any Hana Bank, Nonghyup, or Woori Bank branch	Limited to Bank Hours
Issuance of Official Certificate of Admission and Visa Issuance Certification Number	From Jan. 18, 2017 (Wed.) ~ Beginning of Feb.	International Affairs Office	※ Applicants who submitted their documents completely and paid their tuition ※ Only for overseas residents

※ The above schedule is in Korean dates and times, and may be changed as necessary.

※ It is recommended that applicants refer to the above schedule and prepare supporting documents well in advance of the stated deadlines.

3

Online Application

1. Application Period : Nov. 8, 2016 (Tue.) 10:00am ~ Nov. 29. (Tue.) 18:00pm

2. Procedures

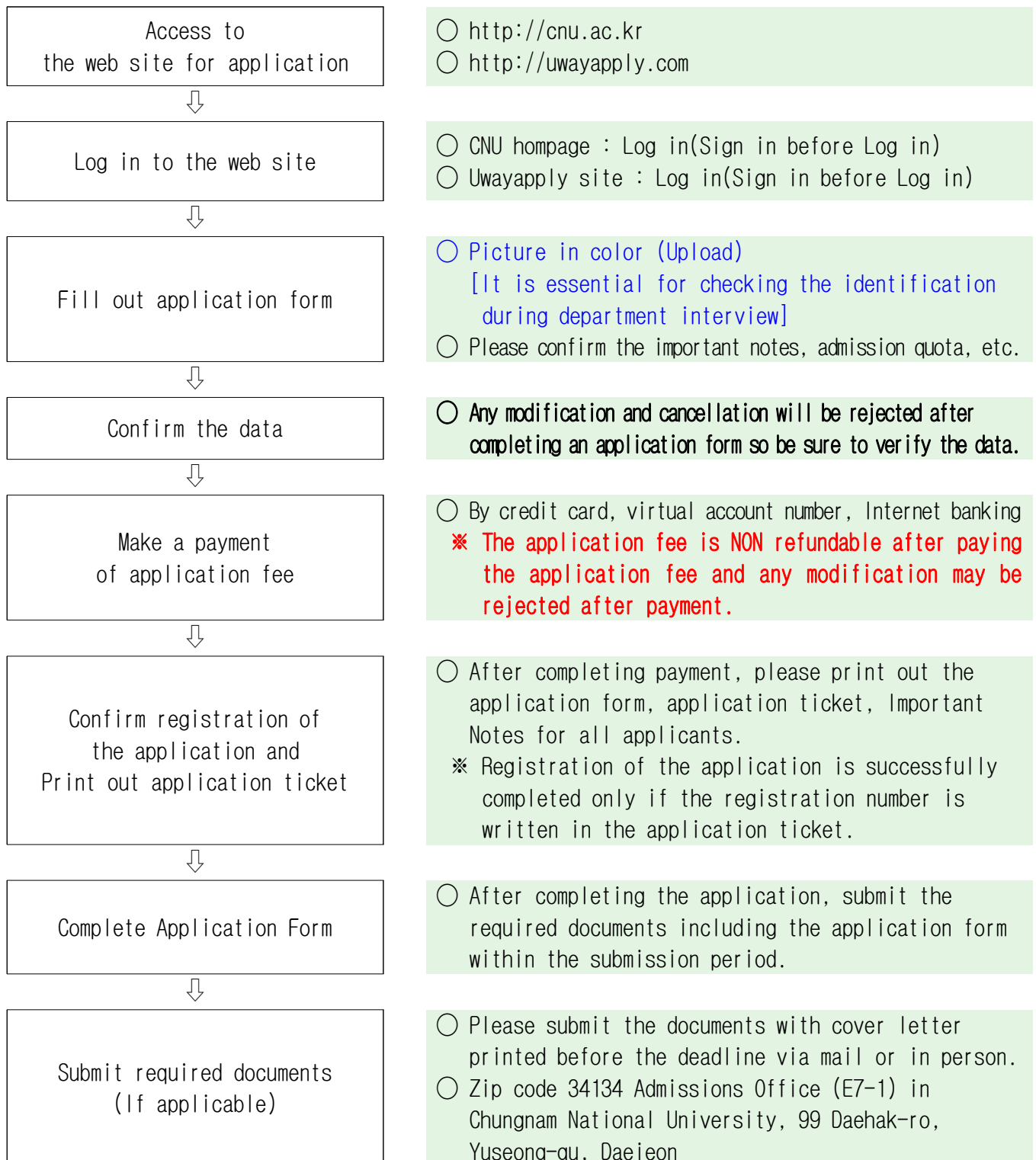

3. Application Fee : 60,000WON[60(USD)]

Admission Quota

Freshmen
Transfer
Admission

International Students shall be selected on a supplemental basis to the normal quotas of each major

- ※ The department which is not written in the above list will not select the applicants.
- ※ Admission of applicants is based on scholastic ability, and CNU may leave quotas unfilled if admissions officials deem that there are not enough applicants who meet CNU' s scholastic standards.

5

Eligibility Requirements

1. Eligibility

All applicants must pass or have passed at least one of the following requirements to be considered for Admission

- A. Level 3 or higher on a general test of a Korean Language Proficiency Test (TOIPK)
- B. Minimum accepted scores are : TOEIC 650, TOEFL(PBT 550, CBT 210, iBT 80), TEPS 550, IELTS 5.5 from a recognized English Proficiency test
- C. Level 3 or higher on a test of Korean Proficiency at the CNU Language Education Center
- D. Level 4 or higher on a completion of Korean Language Course at the CNU Language Education Center

※ Korean Language Proficiency Test in CNU [Tel : +82-42-821-7095]

- Date and Time : Nov. 2, 2016 (Wed.) 18:30pm~20:00pm
- Location : Language Education Center Headquarters (E1-1)

If applicants achieved level 3 on the Test of Proficiency in Korean (TOPIK), level 3 on the Korean Proficiency Test from CNU Language Education Center, level 4 or higher on a completion of Korean Language Course at the CNU Language Education Center, they must achieve **level 4 or higher on the Test of Proficiency in Korean (TOPIK) or they must get scores from a recognized English Proficiency Test (e.g. TOEIC, TOEFL, TEPS) : Higher on a test scores as follows - TOEIC 650, TOEFL(PBT 550, CBT 210, iBT 80), TEPS 550, IELTS 5.5**

All applicants must achieve satisfactory scores on the language proficiency test to graduate their programs.

※ There can be departments that require certain TOPIK level for graduation, so successful applicants should inquire to their department individually.

※ No applicants who fit the criteria below are to be admitted without testing

- Dual Nationality
- Passer of Domestic/Overseas school qualification examination
- Domestic resident who graduate from a foreign high school in South Korea.

2. Freshman Applicants

- ☐ A foreigner whose parents are also foreigners

A foreigner whose parents are both foreigners and who is a citizen of a foreign country and the equivalent thereof and who has graduated or is to graduate from a Korean or foreign high school.

※ Holders of dual citizenship - one of which is Korean citizenship- can NOT apply as an international student.

3. Transfer Applicants

a. Sophomore Transfers

Foreigners qualifying for freshman applicants must have successfully completed as least a year of college at a foreign 4-year college or university, OR graduated from a technical or trade college (2-year program).

b. Junior Transfers

Foreigners qualifying for freshman applicants must have successfully completed at least two years of college education at a 4-year college or university, OR graduated from a technical or trade college (2-year program).

6

Required Documents List

No.	Document	Note
© Submission period : Nov. 9, 2016 (Wed.) ~ Nov. 30. (Wed.)		
1	Application form ※ Fields are filled online; they may be printed once completed ※ A passport photo(White background, 35mm×45mm size) ※ If the applicants are abroad at the expected admission date (valid visa X), they should fill in their country's address precisely - Must fill in the POSTAL CODE (for visa issuance)	※ Must use the format provided by CNU Form 1 ※ One more photo should be submitted additionally
2	- Certificate for Level 3 or higher in TOPIK or - Certificate of English Proficiency Test(TOEIC, TOEFL, IELTS, TEPS) - Certificate of Korean Proficiency Test at the CNU Language Education Center - Completion certificate for Level 4 or higher on a Korean Language course at the CNU Language Education Center	Official score Report (When the official score report is not available, attach results from the CNU Korean Language Proficiency Test)
3	Personal Statement and Study Plan(CNU Form 2)	
4	High School Diploma or documents providing high school graduation in the near future	Refer to ★
5	Official high school transcript	
6	College diploma and/or official transcript ※ The earned 'credit' should be stated	Only for transferring applicants
7	Copy of Both parents identification card(Citizenship ID card)	
8	Certificate of Family Relationship by official institute (Government-issued : the applicant and parents)	Please prove the relationship between the applicant and both parents
9	Copy of passport(Alien Registration Card, if applicable)	
10	Affidavit of Financial Support(CNU Form 3)	
11	Sponsor's balance of bank deposit in the amount of more than 18,000 USD (21,7000,000KRW/118,000元) until Mar. 31, 2017 ※ The sponsor should be applicant his/herself or his/her parents	※ If the sponsor is one of the parents, they must submit Notarized Certificate of Family Relationship
12	Employment Certificate or Business Registration of the Financial Sponsor	

★ Additional Documents, if relevant

Order	Overseas country alien (VISA needed)	Domestic alien (VISA issued)
China	<ul style="list-style-type: none"> - Citizenship ID card : the applicant' s and parents' (居民証) - Government-issued Family Census Register (戸口本) ※ within 6 months of the application period - Notarized Certificate of Family Relationship 	<ul style="list-style-type: none"> - Citizenship ID card : the applicant' s and parents' (居民証) - Government-issued Family Census Register (戸口本) ※ within 6 months of the application period - Notarized Certificate of Family Relationship - Copy of alien card
	A original copy of a certificate of academic record verification (http://www.cdgd.edu.cn) Verification of academic record (www.chsi.com.cn) ※ An acceptable Expiration date is at least March. 31, 2017	
Other countries	Verification Documents(choose one) a) Apostille Certificates b) Certificate of your educational background certified by the Korean embassy/consul in applicant' s country or applicant' s country' s consul/embassy in Korea	

7

Evaluation of Applicant' s Academic Proficiency

1. Evaluation items

Order	Evaluation items	Disribution	Note
Evaluation of Applicant' s Academic Proficiency	1. Attitude	100%	
	2. Academic Proficiency (including foreign language)		
	3. Aptitude for desired major		

2. How to evaluate

Order	Department	Evaluation	Academic Proficiency
All departments	All acceptance quotas (Except below department)	Interview or evaluation for documents	<ul style="list-style-type: none"> - Domestic resident : interview - Foreign resident : Evaluation for documents
Social Sciences	Social Welfare	Interview	<ul style="list-style-type: none"> - Domestic resident : interview - Foreign resident : Telephone Interview
Engineering	Naval Architecture and Ocean Engineering		
	Environmental Engineering		
Agriculture and Life Sciences	Applied BIOLOGY		

※ Overseas resident : Please verify the accuracy of the personal information on the required form as the applicant will take full responsibility for errors of information and contact interruption

※ Applicants of the Dance department will be asked to take a performance test.

3. Selection Criteria

- 1) Scores : Higher than 60 points in average in applicant' s academic proficiency.
- 2) Standard for disqualified applicants
 - a) Applicant getting the scores which are lower than 60 points in average
 - b) Applicant who do not interview for colleges (Domestic resident)
 - c) Applicant who do not submit the required documents
 - d) Applicant who is not qualified

8 Announcement and Registration of Successful Applicants

1. Announcement of Successful Applicants

- a. Date : Projected Dec. 28. (Wed.), 2016.
- b. Place : CNU admissions homepage (<http://ipsi.cnu.ac.kr>)
- c. Note : Accepted candidates must take care to adhere to the procedures and regulations posted on the CNU admissions homepage (<http://ipsi.cnu.ac.kr>) so as not to make unfortunate mistakes. (i.e. accidental cancellation of acceptance)

2. Payment of Tuition Fees

- a. Term of payment : Jan. 13. (Fri.) ~ Jan. 17. (Tue.), 2017
- b. Case of payment in Korea
 - Go to bank in person : Any Hana Bank, Nonghyup, or Woori Bank branch
 - Virtual account : Transfer money to virtual account assigned individually
- c. Case of payment abroad : Transfer from abroad to CNU account number
 - Account Number : To be announced
 - The applicant must transfer money **by his/her name**, and after transferring, they should write the contents in the table below and email grad@cnu.ac.kr

Degree	Department · Major	English Name	Transfer Date (yyyy/mm/dd)	Sender' s Name
Bachelor				

- The exchange rate standard is KRW 1,000 = USD 1, and the sender should pay both bank' s commission(USD 100) additionally
- To the applicants who paid their tuition abroad, the excess payment will be refunded
- d. Tuition fee : To be announced
- e. Divided Payments(only limited to successful applicants paying in Korea)
 - Only possible for successful applicants who are not able to pay full amount in tuition within the payment period because of inevitable financial circumstances
 - First : Admission fee and initial allocation of tuition
 - Second : Remaining tuition for respective department
 - The term of payment for divided payments and other details will be announced afterward
- f. The successful applicants whose tuition is 0(scholarship of total exemption) must visit the bank branch and submit the tuition form for enrollment

3. Issuance of Official Certificate of Admission and Visa Issuance Certification Number

- a. Term of Issuance : Jan. 18. (Wed.), 2017. ~ beginning of Feb.
- b. Place : CNU Office of International Affairs
- c. Issued to students residing abroad(excluding domestic residents), and who must request for visa issuance to the embassy
 - ※ The students will be regraded domestic/abroad from the address written in the application form
- d. Questions about issuance of Certificates should be directed to:
 - 1) Phone : +82-42-821-8822(China) / +82-42-821-8824(Other Countries)
 - 2) Email : cnuint@cnu.ac.kr(China) / cnueunsoo@gmail.com(Other Countries)

4. Important Notes for All Applicants

- a. Admission could be canceled if applicant don' t submit the required documents. (Academic records, Affidavit of financial support, etc.)
- b. Applicant will take full responsibility for any mistakes or omission of personal information.
- c. Admission will be canceled if there are any false statements in the submitted documents or if the applicant' s academic performance is deemed unsatisfactory for the standard.

I . Scholarships and Benefits

Order	Scholarship Conditions	Benefit
Foreigner (undergraduate)	○ Freshmen · Transfer : upper 30% of successful applicants	Waive Admission fee and Grade C scholarships
	○ Enrolled student : students whose average scores are above 2.25 in a recent semester and who completed 15 credits in one semester ※ Except if your nationality is Republic of Korea	Grade C scholarships
Regional Leading Universities Foster Project Scholarship for Excellence in TOPIK	International students who register for the 2016 spring with the TOPIK score of level 4 or above	All qualified applicants
Undergraduate Entrance Promote Scholarship	(Until 2016 Winter Semester) International Students who completed 4 semester of CNU Korean Language Course(Examinee of regular test every semester)	500,000KRW

- ※ Scholarships will be selected according to the quota for the upper 30% of successful applicants which is commensurate with the number of enrolled students in each department.
- ※ **Grade C scholarships : Waive Tuition except SSA fee(As of 2014)**
- ※ Students can be awarded with other CNU scholarships such as Merit-based Scholarship.
(They must meet all the requirements for the scholarships, and the payment does not exceed tuition fees.)
- ※ Students can be awarded by only one scholarship from the Office of International Affairs.
- ※ If students withdraw enrollment after they are given any scholarship, they must return their scholarship. The Regional Leading Universities Foster Project Scholarship is subject to change without a prior notice depending on its validity of the project.

II . Guide for tuition

(Based on 1st semester figures, units : KRW)

Order	Major	Fees		
		Entrance Fee	Tuition	Total
Humanities	All majors	181,000	1,669,000	1,850,000
Social Sciences	All majors	181,000	1,669,000	1,850,000
Natural Sciences	Mathematics	181,000	1,867,500	2,048,500
	Dance	181,000	2,363,000	2,544,000
	All other majors	181,000	2,059,000	2,240,000
Economics and Management	All majors	181,000	1,657,500	1,838,500
Engineering	All majors	181,000	2,422,000	2,603,000
Agriculture and Life Sciences	Agricultural Economics	181,000	1,669,000	1,850,000
	All other majors	181,000	2,043,500	2,224,500
Human Ecology	All majors	181,000	2,043,500	2,224,500
Veterinary Medicine	All majors	181,000	2,377,000	2,558,000
Nursing	All majors	181,000	2,150,500	2,331,500
Biological System Sciences	All majors	181,000	2,043,500	2,224,500

- ※ The entrance fee is only paid by newly incoming freshmen (including transfers) in the very first semester.

III. Main School Regulations

1. Major Changes

- a. These regulations apply to students who wish to switch majors after matriculation.
- b. A student may change his/her major regardless of the current major, but the student is limited to one major change in the sophomore or junior year. Students entering a major due to major changes will not count as part of the admissions quota for that year.

[However, in special cases where the characteristics of a certain field of study absolutely necessitate a limited pool of students, the practice of this rule may be limited]

2. Double-Majoring

Students may embark on a second major (at the end of freshman year) in addition to the major then originally applied to.

[However, double majors may not be undertaken by students of Medicine, Nursing, Pharmacy, Veterinary Medicine, Pre-Veterinary Medicine, Pre-Medicine, Architecture, Law, Painting, Sculpture, and Industrial Art, and even outside of such fields, a second major may be additionally discouraged when the demands of a student's original coursework prohibits the pursuit of a double major]

3. Early Graduation

Students may, according to their abilities, exceed their per-semester credit requirements by 3~6 credits every semester, therefore allowing them to graduate within 3 years to 3 years and one semester.

IV. Dormitory

Scale, Type & Facility	<div>■ Studio : Rooms are opposite from the hallway and are fully equipped with individual bathrooms and showers</div> <div>■ Hallway : Rooms are opposite from the hallway and the center, bathroom/shower facility shared</div> <div>■ Apartment : Regular apartment type rooms share a living room and terrace with 6 people, and 12 people use a shard common bathroom and shower</div> <div>■ Room for a Married couple : Studio type apartment for married couples, fully equipped with kitchen, bathroom, shower, etc...</div>				
	Division	Type	Shape	Number (fixed)	Remark
	1・5・6 building	2 people/1 room	Apartment	774	1 building - male 5, 6 building - female
	2・3 building	2 people/1 room	Studio	494	Male
	4 building	2 people/1 room	Hallway	194	Male
	5 building	2 people/1 room (room for married)	Studio	16 rooms	Cooking can be done
		3 people/1 room	Studio	48	Male
	BTL Dormitory (7~9, 11 building)	1 person/1 room	Studio	14	7, 8 building
		2 people/1 room		2,472	7・11 building - female 8・9 building - male
	BTL Dormitory (12 building)	2 people/1 room	Studio	100	Female
		Room for married		34 rooms	Cooking can be done by married students
		Room for married	Apartment	15 rooms	Cooking can be done by married students
	BTL Dormitory (13 building)	1 person/1 room	Studio	99	Female
		2 people/1 room		350	
	10 building	Room for married	Studio	96 rooms	Cooking can be done by married students
	Baekhaengsa (백행사)	2 people/1 room	Apartment	88	Medical College Dormitory (Munhwa-dong campus)
		2 people/1 room	Studio	110	
		1 person/1 room	Studio	40	
	Cheongryong-Dorm (Exam Class)	1 person/1 room	Apartment	22	The test will be taken separately
		2 people/1 room		82	
	계				5,048
Requirement	<div>■ The priority goes to people who want a dorm room among successful applicants to CNU. The entrance requirements will be given to those who paid rent fees including enrollment after announcement of successful applicants. Assigning rooms are based on previous semester GPA from sophomore.(Except for married couple room)</div> <div>■ According to assignment standard, rooms are randomly assigned by computer.</div>				

Rent Fees	<ul style="list-style-type: none"> ■ Rent fees for 2017 please refer to Dormitory homepage ■ All regular dorm students are provided with two meals a day except for married couple rooms. (Except for weekdays lunch)
Announcement of Successful Applicants	<ul style="list-style-type: none"> ■ 2017. Jan. 16.(Mon.) 2:00pm planned, announcement on the dormitory homepage and SMS [Visit http://dorm.cnu.ac.kr, read [생활관 입주자 유의사항] and prepare · submit documents(e.g.)tuberculosis diagnosis medical certificate] ■ Payment of rent fees : 2017. Jan. 18.(Wed.) ~ Jan. 19.(Thu.) for 2 days with individual virtual accounts
Information	<ul style="list-style-type: none"> ■ Counseling : +82-42-821-6181, 6163 ■ http://dorm.cnu.ac.kr→[생활관 살펴보기] facility check!



본 모집요강은 한글, 영어, 중국어로 작성되었으며, 해석상의 차이가 발생할 경우 한글로 작성된 내용을 기준으로 합니다.

- 本招生简章由韩语和汉语组成, 翻译上出现疑义时以韩语为准!
- The guide for applicants has been prepared in Korean, English and Chinese. When interpretational differences arise, the Korean version will have priority over the English, Chinese version.



세계로 도약하는 대한민국 대표대학

2017学年前期 外国留学生本科招生简章

2016. 9.

CNU 충남대학교
CHUNGNAM NATIONAL UNIVERSITY
입학본부 입학과

报考人员注意事项

1. 入学申请书只通过网上受理，通过访问或邮件提交的申请书将不予受理。
2. 校内志愿仅限填写一个招生单位，填写两个以上招生单位时，所有志愿均视无效。
3. 当本校判断报考人员未达到本校要求的标准时，可忽视招生人数，不予选拔。
4. 报考人员在招生期间，一定要查看忠南大学招生网站（<http://ipsi.cnu.ac.kr>）发布的公示及通知事项，如果因未查看公示及通知事项而产生任何不利后果，其责任归咎与报考人员本人。
※ 招生日程，报考人员注意事项，缴费通知等入学有关注意事项，不另行通知。
5. 录取期间，应随时携带准考证与身份证，以便面试、笔试或者实际考试时监考官确认报考人员的身份，没有准考证者不得进入考场。
6. 网上报名结束后(产生报名号码)，不能修改入学申请书的内容或者取消报名。
7. 由于本人以外的不可避免的原因导致不能参加修学能力评价考试的申请人必须以正当的理由提前通知校方。在学校认证的情况下，可以退还一部分的申请费。(由于申请人的个人原因导致的不能前来参加修学能力评价考试的一律不予退还申请费)
8. 在招生期间，请正确填写可以联系的电话号码，地址及手机号码，若因电话号码变更而发生无法取得联系等不利后果(取消合格资格等)，其责任归咎与报考人员本人。
9. 入学录取成绩一律不对外公开，不返还提交的书面材料（为了避免事后不合格者要求返还材料，报考人员应该慎重提交重要材料）。
10. 新生在第一学期不可以休学。
11. 即使已经取得入学许可，发现报考人员有不符合申请资格的理由，或者不能入境者，将被取消入学资格。
12. 申请书接收截止日期为2016. 11. 29.(周二)18:00时。之后将不再提供网上服务，报考人员须在截止时间以内完成提交。
13. 提交入学申请书后，到2016. 11. 30.(周三)18:00时还须在规定期限内通过邮寄或者访问的形式提交附加书面材料。(不接收传真传送)
14. 预定在国外高中毕业的报考人员，须在入学许可前提交毕业证书。
15. 必须提交在国外有关学历颁发的材料的原件，非韩语或英语的材料必须提交翻译公证书。
16. 本招生简章中未明示的具体事项将遵守本校规定。

类 别	日 期	场 所	备 注
交付招生简章	2016. 10. 10. (周一) ~	本校招生办网页 (http://ipsi.cnu.ac.kr)	※ 访问入学管理本部时， 个别交付
忠南大学 国际语言交流院主办的 韩国语能力考试	2016. 11. 2. (周三) 18:30~20:00	忠南大学国际交流院 101号	※ 截止到18:00 ※ 根据报名人数数量教室 可能有变动
接收入学申请书 (网上接收)	2016. 11. 8. (周二) 10:00 ~ 11. 29. (周二) 18:00	本校招生办网页 (http://ipsi.cnu.ac.kr)	24小时受理
提交附加书面材料	2016. 11. 9. (周三) 10:00 ~ 11. 30. (周三) 18:00	忠南大学校 入学管理本部 (大學本部分館 E7-1 2層)	通过邮寄 或者访问提交 ※ 不接收传真传送 ※ 公休日除外
确认提交材料是否已抵达	2016. 11. 10. (周四) 09:00 ~ 11. 30. (周三) 18:00	本校招生办网页 (http://ipsi.cnu.ac.kr)	※ 可从材料抵达的次日起开 始确认
专业面试	2016. 12. 14. (周三) 14:00~	大学各学科指定场所	
发表合格者名单	2016. 12. 28. (周三) 15:00	本校招生办网页 (http://ipsi.cnu.ac.kr)	不另行通知
打印学费通知书	2017. 1. 12. (周四) ~	本校招生办网页 (http://plus.cnu.ac.kr)	
缴纳学费	2017. 1. 13. (周五) ~ 1. 17. (周二)	HANA银行，农协或者 WOORI银行的全国各分行	银行营业时间内
标准入学合格书及 通知签证颁发认证号码	2017. 1. 18. (周三) ~ 2月初	本校国际交流本部	入学材料提交齐全者， 已经交纳学费者， 目前在国外的申请者

※ 所有日程都以韩国日期及时间为标准，在出现不得已的情况时，本校有变更日程的权力。

※ 请参考日程表，提前准备好提交资料等录取必备资料，并在规定期限内提交。



网上报名申请

1. 申请时间：2016. 11. 8.(周二) 10:00 ~ 11. 29.(周二) 18:00为止

2. 申请顺序

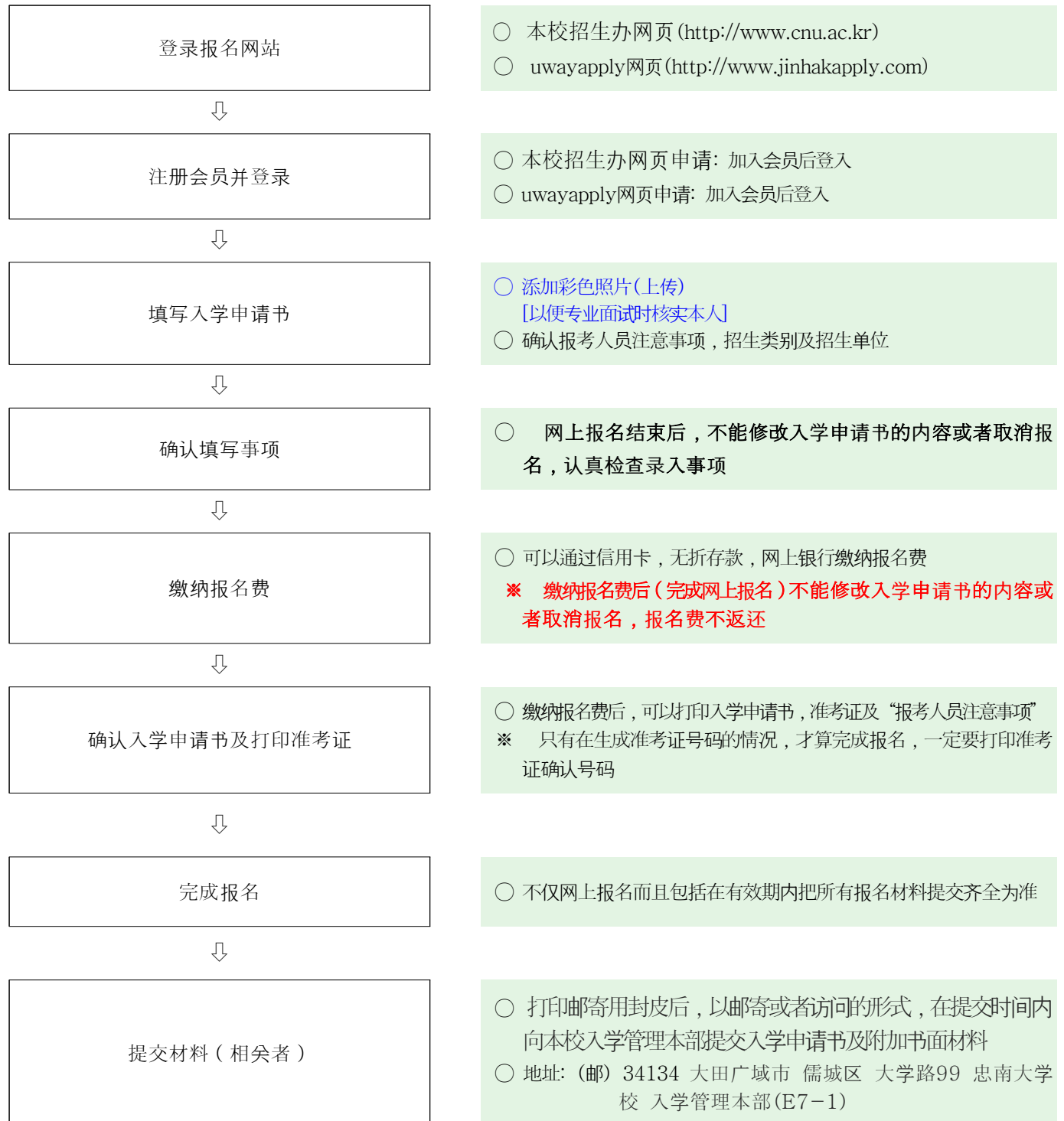

3. 报名费：60,000韩元(60美元)

类别	系别	学院	招生单位	招生人数
新生 • 插班生	人文社会	人文学院	国语国文专业，英语英文专业 德语德文专业，法语法文专业 中语中文专业，日语日文专业 汉文专业，语言专业，史学专业 国史专业，考古专业，哲学专业	选拔人数不受一 般入学定员限制
		社会科学 学院	社会专业，文献信息专业，心理专业 言论信息专业，社会福利专业，行政专业 政治外交专业	
		经商学院	经营专部(经营专业，会计专业，国际经营专业) 经济专业，贸易专业	
		农业生命 科学学院	农业经济专业	
	自然科学	自然科学 学院	数学专业，信息统计学专业， 物理专业，天文宇宙科学专业， 化学专业，生化专业， 地质环境科学专业，海洋环境科学专业	
		工科学院	建筑专业(五年)，建筑工程专业， 土木工程专业，环境工程专业， 机械工程专业，智能机械工程专业， 船舶海洋工程专业，航空宇宙工程专业， 电气工程专业，电子工程专业， 电波情报通信工学专业，新材料工程专业， 应用化学工学专业，有机材料工程专业	
		农业生命 科学学院	植物资源专业，园艺学专业， 森林环境资源专业，环境资源工程专业， 动物资源学专业，应用生物学专业， 生物环境化学专业，食品工程专业， 地域环境土木工程专业，生命系统机械工程专业	
		生活科学 学院	服装专业， 食品营养专业， 消费者生活信息专业	
		兽医学院	兽医预科	
		护理学院	护理学科	
		生命系统 科学学院	生物科学专业，微生物分子生命科学专业	
	艺·体能	自然科学 学院	舞蹈	

※ 未载入上栏的专业不招生

※ 当本校判断报考人员未达到本校的要求标准时，将无视招生人数，一律不予选拔。

1. 共同资格标准（符合下面其中一个条件的报考人员）

- 1) 一般韩国语能力考试(TOPIK)三级以上
- 2) 英语能力考试 TOEIC 650, TOEFL(PBT 550, CBT 210, iBT 80), TEPS 550, IELTS 5.5 以上者
- 3) 通过本校国际语言教育院实施的韩国语能力考试（三级水平）者
- 4) 有本校国际语言教育院韩国语规定课程4级以上授课证明书者

※ 本校韩国语能力考试（咨询电话:042-821-7095）

－ 日期：2016. 11. 2.(周三) 18:30~20:00

－ 地点：本校语学院(E1-1)

入学时提交韩国语能力考试(TOPIK)三级证或者通过本校语言教育院实施的韩国语能力考试（三级水平）者，有本校国际语言教育院韩国语规定课程4级以上授课证明书者，在毕业之前必需取得一般韩国语能力考试(TOPIK)四级以上，或者英语能力考试 TOEIC 650, TOEFL(PBT 550, CBT 210, iBT 80), TEPS 550, IELTS 5.5 以上的成绩才能毕业，或者我校忠南大学国际语言学院中心韩国语规定课程4级以上授课者。

※ 有部分专业入学后，毕业时会要求提交韩国语能力考试证书(TOPIK)，合格后请向所属系办公室问疑。

※ 以下情况不具备申请资格

- － 持有双重国籍者
- － 已经通过国外或国内的定级考试者
- － 毕业于韩国国内的外国人学校的韩国籍报考人员

2. 新生入学

父母均为外国人的外国留学生

- － 父母均为外国人，持有外国国籍，并在国内或国外高中毕业(或预定毕业)的学生。

3. 插班入学

1) 二年级插班入学

具备外国人新生入学资格，并在国外的四年制大学修完一年以上教育课程后，取得规定学分的学生。

（护理专业以3年级插班生的资格报名，但是以2年级插班生资格入学）

2) 三年级插班入学

具备外国人新生入学资格，并在国外的四年制大学修完二年以上教育课程后，取得规定学分;或者毕业于国外的专科大学(根据学分交流制度在韩国国内大学毕业的学生除外)的学生。

类别	提交材料	备注
◎ 提交日期：2016. 11. 9.(周三) ~ 11. 30.(周三)		
1	入学申请书(FORM1)－ 网上在线填写后打印 ※ 证明照片 1张(灰色背景, 3.5cm×4.5cm) 附加 ※ 预备入学时, 在国外的申请者, 请明确您的本国住址, 必须写好邮政编码(日后申请入国签证用)	再追加一张照片
2	－ 一般韩国语能力考试(TOPIK)三级以上证明书或者 － 英语能力考试 TOEIC 650, TOEFL(PBT 550, CBT210, iBT 80), TEPS 550, IELTS 5.5 以上证明书 － 本校国际语言教育院实施的韩国语能力考试合格证 － 本校国际语言教育院韩国语规定课程4级以上授课证明书	
3	自我介绍及学习计划书 各一份(FORM2)	
4	高中毕业(预定毕业)证书 一份	
5	高中成绩证明书 一份	
6	大学毕业证及成绩证明书各一份 ※ 提交带有学分或者学时的成绩证明	仅限于插班生
7	报考人员本人及父母的身份证复印件	中国报考人员参考下栏
8	政府机关发行家庭关系证明书 ※ 应该明确标明父母及本人关系	
9	护照复印件(韩国国内滞留者, 需提交外国人登录证正反面复印件)	
10	留学经费负担誓约书(FORM 3)	
11	财政担保人的\$18,000美元(21,700,000 韩元/¥118,000元)以上 银行存款证明或者韩国汇款, 换钱证明 ※ 财政保证人必须是本人或父母 ※ 预定冻结期限: 2017. 3. 31.为止	财政保证人如果是父母的情况必须提交亲属关系证明
12	财政担保人的在职证明或者企业营业执照	

◎ 符合条件者追加的材料

国籍	韩国外滞留者(需申请签证的人)	韩国滞留者(持有签证者)
中国	－ 本人及父母的身份证正反面复印件 － 含有本人及父母的居民户口本复印件 (※ 申请日期起六个月以内签发的证件) － 亲属关系公证书	－ 本人及父母的身份证正反面复印件 － 含有本人及父母的居民户口本复印件 ※ 申请日期起六个月以内签发的证件 － 亲属关系公证书(只限户口本分离的人员) － 外国人登录证的正反面复印件
	中国高等教育学历认证报告1件(www.cdgd.edu.cn), 学历认证中心(www.chsi.com.cn)申请及打印 ※ 学历认证报告有效时间到2017. 3. 31.为止	

1. 录取因素

录取因素	评估项目	评分	备注
专业学习能力评价	1. 学习意志及积极性	100分	
	2. 专业学习能力的评估		
	3. 态度及素养		

2. 选拔方法

学院	招生学科	入取方法	评价方法
所有学院	所有招生学科	面试或者书面评价	- 国内居住者:面试 - 海外居住者:书面评价
社会科学学院	社会福利学科	面试考试	- 国内居住者: 面试 - 海外居住者: 电话面试
工科学院	船舶海洋工程学科		
	环境工程学科		
农业生命科学学科	应用生物学科		

※ 海外居住者必须确认关于专业面试的通知。若因电话号码变更而发生无法取得联系等不利后(不合格等),其责任归咎与报考人员本人。

※ 舞蹈专业预定实施专业评价中包括实际考试

3. 选拔方法

1) 评分: 专业学习能力评价平均分数60分以上者,认定合格

2) 不合格标准

- 专业学习能力评价平均分数未满60分者
- 未参加面试者(在韩居住者)
- 未提交材料者
- 未达到申请资格者

1. 录取名单公示

- 1) 日期：2016. 12. 28. (周三) 预定
- 2) 场所：本校招生办网页 (<http://ipsi.cnu.ac.kr>)
- 3) 注意事项：合格者需严格遵守本校招生办网页 (<http://ipsi.cnu.ac.kr>) 上公告的合格者注意事项，以免产生被取消录取资格等不利后果。

2. 缴纳学费

- 1) 时间：2017. 1. 13. (周五) ~ 1. 17. (周二)
- 2) 支付方式
 - (1) 韩国国内支付时：
 - － 去银行窗口支付：韩亚银行，友利银行，农协银行 全国支行
 - － 假想帐号支付
 - 根据学费通知单上的学生各自的韩亚，友利，农协银行的固定帐号，在全国所有银行(无存折支付，网上银行支付，手机银行支付，CD/ATM支付)
 - 支付时间：09:00~16:00
 - 不用学生本人名义支付也可
 - (2) 非在韩国国内支付时 (给忠南大学转帐号码转帐)
 - － 转帐号码：日后通知
 - － 国际间转账时必须以本人名义转账，转账成功后 请填写下列表格，并且将此表格发送给邮箱 grad@cnu.ac.kr

课程	学科	英文姓名	支付日期 (yy/mm/dd)	支付者姓名
学士				

- － 汇率标准 KRW1,000=USD1, 两国银行间手续费 (USD100) 另外支付。
 - － 在海外 (本国国内) 支付后如有剩余的金额将予以返还。
- 3) 支付金额：之后确定通知
 - 4) 关于分期支付 (只针对在韩国国内申请的申请者)
 - － 由于经济问题无法全额支付的学生可以申请
 - － 1期：入学金和讲课费1期分
 - － 2期：所属学院所对应的讲课费余额
 - － 有关分期支付的具体申请时间和事项之后确定后通知
 - 5) 学费通知书上显示 “0” 元 (第一学期全额奖学金) 的入学合格者也要到所规定支付银行窗口进行打印提交盖章。

3. 发放标准入学许可书

- 1) 时间：2017. 1. 18. (周三) ~ 2月初
- 2) 场所：本校国际交流本部
- 3) 签发对象：国内滞留合格者除外，海外滞留者在申请签证时，需要提交标准入学许可书的学生

※ 请在入学志愿书地址一栏上标记明确自己是海外(非韩国国内)滞留申请者。

4) 咨询方式

- 电 话：+82-42-821-8822(中国) / +82-42-821-8824(中国以外)
- 电子邮箱：cnuint@cnu.ac.kr (中国) / cnueunsoo@gmail.com(中国以外)

4. 报考人员注意事项

- 1) 未提交财政能力认可材料及学历认证材料，或者查询审查不合格者将被取消录取资格
- 2) 在招生期间，请正确填写可以联系的电话号码，地址及手机号码，若因电话号码变更，发生无法取得联系等不利后果，其责任归咎与报考人员本人
- 3) 若入学申请书的填写内容与提交的书面材料不符，或者事后发现通过其他不正当手段取得录取资格或者入学等事实，本校将取消其合格或入学资格。

1. 奖学金制度

1) 校内奖学金

咨询：学生科 ☎ 042-821-5081

奖学金名	选拔条件	选拔人员	奖学金额
外国人(本科)	○ 新入・插班生：入学成绩优秀的外国人留学生	满足选拔条件人员的前30%	入学金和部分学费(C级)
	○ 在读生：前一学期的GPA为2.25以上并修满15学分以上的外国人留学生 ※ 除外以开课日为准，持有韩国国籍的学生	满足选拔条件人员	部分学费(C级)
成绩优秀	○ 在读生：前一学期的GPA为3.25以上并修满15学分以上的学生中成绩优秀者	满足选拔条件人员的前4%	全部学费
鼓励	○ 在读生：前一学期的GPA为2.25以上并修满15学分以上的学生中成绩优秀者	满足选拔条件人员的前20%	部分学费(C级)
外语成绩优秀	○ 在读生：前一学期的GPA为2.75以上并修满15学分以上的学生中TOEIC, TOEFL(ETS主管)的成绩优秀者 ● TOEIC：900分以上 ● TOEFL：PBT610, CBT253, iBT102以上 ※ 限于从取得日未超过1年的成绩，4年内只可以获得1次	满足选拔条件人员	部分学费(A级)

※ 部分学费A级奖学金：以2014学年为准，相当于期成会费的数额

※ 部分学费C级奖学金：以2014学年为准，相当于授课费的数额

2) 地方先导大学奖学金

咨询：国际交流科 ☎ 042-821-8822

奖学金名	选拔标准	选拔人员	奖学金额
地方先导大学 TOPIK奖学金	○ 新生：TOPIK4级以上取得者 ○ 在读生：TOPIK4级以上取得者 ※ 基本条件：在奖学金申请期间完成提交TOPIK 4级以上证书和医疗保险加入证明书的学生。	地方先导大学事业预算范围内	TOPIK 4级以上颁发
地方先导大学 成绩优秀奖学金	○ 在读生：前一学期的GPA为2.5以上并修满15学分以上的学生中成绩优秀者 ※ 基本条件：完成提交TOPIK4级以上证书和医疗保险加入证明书的学生。	地方先导大学事业预算范围内	根据GPA成绩，奖学金金额有所不同。

※ 获得地域先导大学培养事业的经费支援进行此项事业时方可支付

3) 国际语言教育中心奖学金

咨询：国际语言教育院 ☎ 042-821-7095

奖学金名	选拔标准	选拔人员	奖学金额
本科升学鼓励奖学金	以2016年冬季学期为准，已修完忠南大学韩国语正规课程的4个学期(连续)并参加每次正规考试的学生。	满足选拔条件人员	500,000韩元

※ 以上三种奖学金在实际交纳学费的限度内可以重复领取

2. 入学金 通知

咨询：财务科 ☎ 042-821-5133

系别	招生单位	登入金额		
		入学金额	学费	合计
人文学院	全招生单位	181,000	1,669,000	1,850,000
社会科学学院	全招生单位	181,000	1,669,000	1,850,000
自然科学学院	数学专业	181,000	1,867,500	2,048,500
	舞蹈专业	181,000	2,363,000	2,544,000
	其他招生单位	181,000	2,059,000	2,240,000
经商学院	全招生单位	181,000	1,657,500	1,838,500
工科学院	全招生单位	181,000	2,422,000	2,603,000
农业生命科学院	农业经济专业	181,000	1,669,000	1,850,000
	其他招生单位	181,000	2,043,500	2,224,500
生活科学学院	全招生单位	181,000	2,043,500	2,224,500
兽医专业学院	兽医预科	181,000	2,377,000	2,558,000
护理专业学院	护理专业	181,000	2,150,500	2,331,500
生命系统科学学院	全招生单位	181,000	2,043,500	2,224,500

※ 这里的入学金额是指 新入・插班生的一学期的入学金额

III. 主要学事制度

1. 转系制度

- 1) 学生入学后，如果感到不适应，可以从一个学科（专业）转换到另一学科（专业）。
- 2) 换专业与系别无关，学生可以在2年级或3年级阶段换专业，但只允许一次。转系方法由招收单位另行制定。（但可能由于专业或学问的特点而受到一定的限制）

2. 第二专业制度

学生可以在确定主专业后（第一学年末）按本人的志愿同时选读其他专业。

[药学部，护理学科和兽医学科大学的各个专业及自然科学大学的兽医预科，工科大学的建筑学专业（5年制），艺术大学的绘画专业、雕塑专业、产业美术专业、管弦乐专业，生活科学大学的食物营养专业不可读第二专业，第二专业受限专业的学生不能选择第二专业。]

3. 按照个人能力获取学分

可以根据个人的能力，每学期多修取3－6学分，提前达到毕业学分标准，在三年或者三年六个月内毕业。

规模	<ul style="list-style-type: none">■ 单间公寓：中间为走廊，走廊两侧为宿舍，宿舍内配有独立的洗手间，盥洗室。■ 走廊型：共用走廊及洗手间，盥洗室。■ 公寓型：6人共用一个客厅和阳台的公寓式形态，12人共同使用洗手间，盥洗室。■ 已婚者宿舍(单间公寓)：已婚夫妇使用的单间公寓式构造，完备洗手间，浴室，烹调设施。																																																																																									
	<table><tr><th>区分</th><th>形式</th><th>特征</th><th>定员</th><th>备注</th></tr><tr><td>1，5，6栋</td><td>二人一室</td><td>公寓型</td><td>774名</td><td>1栋男/5，6栋女</td></tr><tr><td>2栋，3栋</td><td>二人一室</td><td>走廊型（单间）</td><td>494名</td><td>男</td></tr><tr><td>4栋</td><td>二人一室</td><td>走廊型</td><td>194名</td><td>男</td></tr><tr><td rowspan="2">5栋</td><td>已婚者宿舍</td><td>单间型</td><td>16室</td><td>可以烹调</td></tr><tr><td>三人一室</td><td>单间型</td><td>48名</td><td>男</td></tr><tr><td rowspan="2">BTL生活馆（7~9，11）</td><td>一人一室</td><td rowspan="2">走廊型（单间）</td><td>14名</td><td>7，8栋</td></tr><tr><td>二人一室</td><td>2,472名</td><td>7，11栋女 / 8，9栋男</td></tr><tr><td rowspan="3">2次BTL生活馆（12栋）</td><td>已婚者宿舍</td><td>单间型</td><td>34室</td><td>可以烹调（已婚夫妇在校生优先）</td></tr><tr><td>已婚者宿舍</td><td>公寓型</td><td>15室</td><td>可以烹调（已婚夫妇在校生优先）</td></tr><tr><td>二人一室</td><td>走廊型</td><td>100名</td><td>女</td></tr><tr><td rowspan="2">2次BTL生活馆（13栋）</td><td>一人一室</td><td rowspan="2">走廊型（单间）</td><td>99名</td><td rowspan="2">女</td></tr><tr><td>二人一室</td><td>350名</td></tr><tr><td>10栋</td><td>已婚者宿舍</td><td>走廊 单间型</td><td>96室</td><td>可以烹调（已婚夫妇在校生优先）</td></tr><tr><td rowspan="3">百行舍</td><td>二人一室</td><td>公寓型</td><td>88名</td><td rowspan="3">医科大学生生活馆（文化洞校区）</td></tr><tr><td>二人一室</td><td>走廊型（单间）</td><td>110名</td></tr><tr><td>一人一室</td><td>走廊型（单间）</td><td>40名</td></tr><tr><td rowspan="2">青龙馆(考试班)</td><td>一人一室</td><td rowspan="2">公寓型</td><td>22名</td><td rowspan="2">另设有入室资格考试</td></tr><tr><td>二人一室</td><td>82名</td></tr><tr><td colspan="3">计</td><td>5,048名</td><td></td></tr></table>					区分	形式	特征	定员	备注	1，5，6栋	二人一室	公寓型	774名	1栋男/5，6栋女	2栋，3栋	二人一室	走廊型（单间）	494名	男	4栋	二人一室	走廊型	194名	男	5栋	已婚者宿舍	单间型	16室	可以烹调	三人一室	单间型	48名	男	BTL生活馆（7~9，11）	一人一室	走廊型（单间）	14名	7，8栋	二人一室	2,472名	7，11栋女 / 8，9栋男	2次BTL生活馆（12栋）	已婚者宿舍	单间型	34室	可以烹调（已婚夫妇在校生优先）	已婚者宿舍	公寓型	15室	可以烹调（已婚夫妇在校生优先）	二人一室	走廊型	100名	女	2次BTL生活馆（13栋）	一人一室	走廊型（单间）	99名	女	二人一室	350名	10栋	已婚者宿舍	走廊 单间型	96室	可以烹调（已婚夫妇在校生优先）	百行舍	二人一室	公寓型	88名	医科大学生生活馆（文化洞校区）	二人一室	走廊型（单间）	110名	一人一室	走廊型（单间）	40名	青龙馆(考试班)	一人一室	公寓型	22名	另设有入室资格考试	二人一室	82名	计			5,048名	
	区分	形式	特征	定员	备注																																																																																					
	1，5，6栋	二人一室	公寓型	774名	1栋男/5，6栋女																																																																																					
	2栋，3栋	二人一室	走廊型（单间）	494名	男																																																																																					
	4栋	二人一室	走廊型	194名	男																																																																																					
	5栋	已婚者宿舍	单间型	16室	可以烹调																																																																																					
		三人一室	单间型	48名	男																																																																																					
	BTL生活馆（7~9，11）	一人一室	走廊型（单间）	14名	7，8栋																																																																																					
		二人一室		2,472名	7，11栋女 / 8，9栋男																																																																																					
	2次BTL生活馆（12栋）	已婚者宿舍	单间型	34室	可以烹调（已婚夫妇在校生优先）																																																																																					
		已婚者宿舍	公寓型	15室	可以烹调（已婚夫妇在校生优先）																																																																																					
		二人一室	走廊型	100名	女																																																																																					
	2次BTL生活馆（13栋）	一人一室	走廊型（单间）	99名	女																																																																																					
		二人一室		350名																																																																																						
	10栋	已婚者宿舍	走廊 单间型	96室	可以烹调（已婚夫妇在校生优先）																																																																																					
	百行舍	二人一室	公寓型	88名	医科大学生生活馆（文化洞校区）																																																																																					
		二人一室	走廊型（单间）	110名																																																																																						
		一人一室	走廊型（单间）	40名																																																																																						
	青龙馆(考试班)	一人一室	公寓型	22名	另设有入室资格考试																																																																																					
		二人一室		82名																																																																																						
计			5,048名																																																																																							
入室资格	<ul style="list-style-type: none">■ 确定为本校学生并且希望入住的学生优先选拔（已婚者宿舍除外）但只有在生活馆发布合格名单后，并缴纳了生活馆费用登记程序的合格者给予入室资格，从二年级开始，以前一学期的成绩排名来选拔。																																																																																									
宿舍费	<ul style="list-style-type: none">■ 2017年生活馆费参考学生生活馆网站■ 除已婚者宿舍，百行舍以外一般宿舍的用餐形式为义务式（平日午餐除外）																																																																																									
合格者发表日	<ul style="list-style-type: none">■ 2017. 1. 16.（周一）下午两点预定发表，学生生活馆网址网上标题及短信通知（在学生生活馆网页上阅读生活管合格者注意事项后递交准备材料）-准备材料(结核诊断书)提交■ 宿舍费缴纳（预定）日：2017. 1. 18.（周三）~ 1. 19.（周四）9:00~23:00-个人模拟账户或者信用卡(韩亚，友利，新韩，国民)支付-参考入住者注意事项																																																																																									
咨询处	<ul style="list-style-type: none">■ 生活指导室；+82-42-821-6181, 6163■ 有关内容请参照：网址(http://dorm.cnu.ac.kr) [查看生活馆]																																																																																									

※ 以下照片与实物会有一定差别。

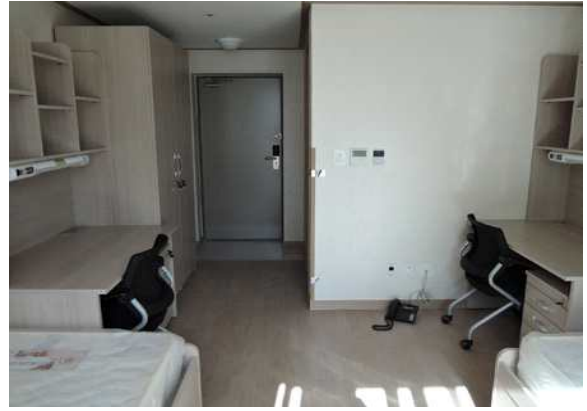

충남대학교 학부 외국인전형 입학지원서
Application Form for International Students Admission

						수험번호 Application No.	※
인적사항 Personal Information	성명 Name	한글/Korean					사진/Photo (3 X 4cm)
		영문/English					
	거주 Residence	Out of Koera	Alien Registration No.	Visa status	Visa validity	Address	
			-				
	성별/Sex	<input type="checkbox"/> 남/Male <input type="checkbox"/> 여/Female		여권번호 Passport No.			
	국적/Nationality			이메일/E-mail			
	전화번호/Phone			휴대폰/Mobile			
	주소/Mailing Address (Home or in Korea)						
	보호자/Guardian	성명/Name			휴대폰/Mobile		
지원정보/Application Information							
지원구분 Application Category	<input type="checkbox"/> 신입학/Freshmen <input type="checkbox"/> 2학년 편입학/Sophomore Transfers <input type="checkbox"/> 3학년 편입학/Junior Transfers						
지원자격 Qualifications	<input type="checkbox"/> 본인 및 부모 모두 외국인/Foreign w. Foreign Parents						
지원 모집단위(학과) Desired Major	대학/college			학과/department			
한국어능력 Korean Proficiency Level	공인성적표를 소지하고 있습니까? I have an official certificate <input type="checkbox"/> Yes <input type="checkbox"/> No					TOPIK	급/Level
기숙사신청 Dormitory	<input type="checkbox"/> Yes <input type="checkbox"/> No 임의 배정/randomly assigned(refer to ★)						
학력기록/Educational Background (*연대순으로 작성/Please write chronologically)							
교육과정 Level of Education	학교 이름 Name of School	나라(도시) Country(City)		학습기간/Period of Education			
언어능력 (해당자에 한함) Language Skill (if available)	한국어연수기관 Korean Language Institution	대학교/Univeresity			급(단계)/Level		
		기간/Period :					
	영어/English	<input type="checkbox"/> TOEIC / TOEFL : <input type="checkbox"/> PBT <input type="checkbox"/> CBT <input type="checkbox"/> iBT <input type="checkbox"/> TEPS <input type="checkbox"/> IELTS <input type="checkbox"/> CEFR 점/Score					
	기타/Ect	언어명 : , 점수/Score :					
상기 입학원서 및 제출하는 서류의 모든 내용은 사실이며, 추후 본 서류에서 허위 또는 잘못 기재된 사실이 있을 경우에는 귀교의 결정에 따를 것을 서약합니다. I affirm that the information I have provided on this application, including personal statements and any other information, is complete and accurate and is my own work. I understand that submission of incomplete or inaccurate information is sufficient cause for revocation of admission or enrollment.							
날짜/Date : (yyyy-mm-dd) 지원자 성명/Name of Applicant : (서명/Signature)							
충남대학교 총장 귀하 To the President of Chungnam National University							

★ Due to a renovation of some of the dormitory buildings, on-campus housing may be subject to change for the Spring of 2017. Contact the CNU dormitories for off-campus options, if necessary.

자기소개서(Personal Statement)

※ 반드시 한글 또는 영문으로 작성 / Fill out this form in Korean or English

1. 성명(Name) : 영어 철자를 정확히 기재해 주십시오.(Spell out your English name correctly)

○ 영어(English) : _____
First Name Last(Family) Name

○ 한글(Korean) : _____
First Name Last(Family) Name

○ 중문(Chinese, 中文) : _____

2. 자기소개서(Self-Introduction)

1) 성장배경 - 지금까지 살아오면서 힘들었던 경험, 좌절, 고난을 극복한 과정을 기술하십시오.

Background - Describe your background including difficult experiences or hardship you went through with some explanations on how you overcome those crisis.

1) 관심분야 - 지원한 전공과 관련하여 관심과 적성을 보였던 분야 혹은 성취를 이루었던 분야와 그에 대한 동기를 기술하십시오.

Interested Field - Describe your interest, aptitudes, and accomplishment in relation to your selected major and discuss how these experiences motivated you.

수학계획서(Study Plan)

지원학과(Department) : _____

성명(Name) : _____

1. 충남대학교를 선택한 이유와 전공을 선택하기까지의 과정을 종합적으로 기술하시오.
Describe a reason why you chose Chungnam National University and the process how you chose the major.
2. 입학 후 자신이 성취하고자 하는 학업목표를 설명하고 그와 관련하여 졸업 후 진로를 자세하게 기술하시오.
Describe your study objectives upon your admission and your future plan after graduation in detail.

유학경비 부담 서약서
(Affidavit of Financial Support)

지 원 자 (Applicant)			
성 명 (Name)		성 별 (Sex)	
생년월일 (Date of Birth)		국 적 (Nationality)	

귀하의 유학경비를 부담할 개인이나 기관명을 쓰시오.
(Please write the name of the sponsor to provide all the funds during applicant' s studies)

- 개인 또는 기관명(Name of Sponsor) :
- 관 계(Relationship with the Applicant) :
- 직 업(Occupation) :
- 주 소(Address) :
- 전화번호(Phone Number) :

본인은 상기 지원자의 유학기간 중 일체의 경비 부담을 보증합니다.
(I guarantee to bear all the costs for the applicant' s study at Chungnam National University.)

날짜(Date) : (yyyy-mm-dd)

보증인 이 름 :
(Guarantor) (name)

서명 :
(Signature)

충남대학교 총장 귀하
To the President of Chungnam National University

수험표

Application Ticket

2017학년도 전기 / Spring, 2017

※ 수험번호 Application No.	
이름/Name	
지원학과 Department(Major)	
지원구분 Application Category	<input type="checkbox"/> 신입학/Freshmen <input type="checkbox"/> 2학년 편입학/Sophomore Transfers <input type="checkbox"/> 3학년 편입학/Junior Transfers
지원자격 Qualifications	<input type="checkbox"/> 부모 모두 외국인 /Foreign w. Foreign parents

사진/Photo

(3 X 4cm)

Chungnam National University

추후 전형 일정/Application Process

일정/Process	날짜/Date	장소/Place
전공수학능력평가 Evaluation of Major Learning Capability	Dec. 14, 2016 14:00~	추후 공지 To be announced
최종 합격자 발표 Final Announcement	Dec. 28, 2016 14:00~	우리 대학교 입학정보 홈페이지 CNU Admission Homepage
등록금 납부 Tuition Payment	Jan. 13 ~ 17, 2017	전국 하나은행, 농협, 우리은행 각 지점 Any Hana Bank, Nonghyup or Woori Bank branch
표준입학허가서 및 사증발급인정번호 발급 Issuance of Official Certificate of Admission and Visa Issuance Certification Number	Jan. 18 ~ beginning of Feb	우리 대학 국제교류과 CNU Office of International Affairs