

본 모집요강은 한글, 영어, 중국어로 작성되었으며, 해석상의 차이가 발생할 경우 한글로 작성된 내용을 기준으로 합니다.

The guide for applicants has been prepared in Korean, English and Chinese. When interpretational differences arise, the Korean version will have priority over English, Chinese version.

本招生简章由韩语和汉语组成，翻译上出现疑义时以韩语为准！



대학교육의 첫걸음,
입학본부가 시작합니다!

세계로 도약하는 **대한민국 대표대학**

2017학년도 후기 학부 외국인전형 모집요강

2017. 4.

CNU **충남대학교**
CHUNGNAM NATIONAL UNIVERSITY
입학본부 입학과

목 차

I. 지원자 유의사항	3
II. 전형일정	4
III. 인터넷 원서접수	5
IV. 모집단위 및 모집인원	6
V. 지원자격	7
VI. 제출서류 목록	8
VII. 전형요소 및 방법	9
VIII. 합격자 발표 및 등록	10
IX. 참고자료	12
X. 모집요강(English)	21~36
XI. 모집요강(中国语)	38~51
XII. Form 1~5	52~56

지원자 유의사항

1. 원서접수는 인터넷접수만 가능하며 창구 및 우편접수는 시행하지 않음
2. 지원자는 하나의 모집단위에만 지원하여야 하며 2개 이상 모집단위에 지원한 경우 모든 지원을 무효로 함
3. 인터넷접수가 완료(수험번호 생성)된 경우에는 원서의 내용수정 및 접수취소가 불가능함
4. 우리 대학교가 요구하는 학력수준에 미달한다고 판단되는 경우에는 모집인원에 상관 없이 선발하지 않을 수 있음
5. 지원자(수험생)는 전형기간에 우리 대학교 홈페이지(<http://ipsi.cnu.ac.kr>) 게시·공고 사항을 반드시 확인하여 제반 지시에 따라야 하며, 게시·공고사항 미확인으로 발생하는 불이익은 지원자 책임임
 - ※ 전형일정, 수험생 유의사항, 납부금 안내 등 입학 관련 사항을 개별통지하지 않음
6. 수험표, 신분증 등은 수험 기간에 항상 휴대하여 전공수학능력평가 시 감독관이 확인할 수 있도록 제시해야 하며, 수험표를 소지하지 않은 자는 고사장에 입실할 수 없음
7. 본인의 귀책사유가 아닌 불가항력적인 사유*로 전공수학능력평가에 대한 응시가 불가능함을 사전에 신고하여 그 사유가 타당하다고 인정된 경우, 전형료의 일부를 반환할 수 있음
 - * 불가항력적인 사유: 천재지변, 수험생의 질병으로 인한 입원 등
 - ※ 단, 지원자가 개인적 사정 등에 의해 전공수학능력평가 등에 단순 결시한 경우 전형료는 반환하지 않음
8. 전형 기간에 연락이 가능하도록 전화번호, 주소 등 연락처를 정확히 입력하여야 하며, 전화번호 변경, 연락 두절, 합격자 명단의 미확인, 입국 절차 불이행 등으로 발생하는 불이익(합격 취소 등)은 지원자 책임임
 - ※ 지원서 접수 당시 유효 비자가 있을 경우 국내 거주 지원자로 간주되며, 국내 거주 지원자의 경우 면접고사에 불참할 경우 발생하는 불이익은 지원자 책임임
9. 입학전형 성적은 공개하지 않으며, 제출된 서류는 일체 반환하지 않음
 - ※ 추후 불합격이 된 후에도 요구할 수 없으므로 지원자는 중요한 서류 제출 시 유의하기 바람
10. 신입생은 입학년도 첫째 학기 중에는 휴학할 수 없음
11. 입학 후라도 지원 자격에 결격 사유가 있거나, 입국허가가 되지 아니한 자는 입학을 취소함
12. 지원서 접수 마감시한인 **2017. 5. 30.(화) 18:00** 이후에는 접속이 단절되어 접수할 수 없으므로 미리 접수를 완료해야 함
13. 입학지원서 접수 완료자는 입학지원서를 포함한 제반서류를 **2017. 5. 31.(수) 18:00까지** 반드시 제출하여야 함(팩스전송은 받지 않음)

서류 제출처: (우)34134 대전광역시 유성구 대학로 99 충남대학교 대학본부별관(E7-1) 입학과

14. 입학지원 시 졸업예정자 또는 수료예정자(지원 당시 학교에 재학 중인 경우는 졸업 또는 수료증명서를 **2017. 8. 25.(금)까지** 반드시 충남대학교 입학처로 제출하여야 하며, 지정된 기일 내에 제출하지 않을 경우 합격이 취소될 수 있음

15. 모든 서류는 원본 제출을 원칙으로 함. 단, 원본을 제출할 수 없을 경우 복사본에 발급기관 등의 원본대조확인(원본대조필) 또는 공증처를 통해 공증 받은 공증본을 제출해야 함
16. 한국어 또는 영어로 작성하지 않은 서류는 반드시 **공증을 받은 한국어 또는 영어 번역 공증 서류를 첨부하여야 함**
17. 본 요강에 명시되지 않은 사항은 우리 대학교에서 별도로 정하는 기준에 따라 처리함

II 전형일정

구분	일시	장소	비고
모집요강 교부	2017. 4. 17.(월) ~	우리 대학교 입학정보 홈페이지 (http://ipsi.cnu.ac.kr)	입학과 방문 시 개별적으로 배포
지원서 접수 (인터넷 접수)	2017. 5. 9.(화) 10:00 ~ 5. 30.(화) 18:00	우리 대학교 입학정보 홈페이지 (http://ipsi.cnu.ac.kr)	24시간 접수 가능
첨부서류 제출	2017. 5. 10.(수) 10:00 ~ 5. 31.(수) 18:00	우리 대학교 입학과 [대학본부 별관(E7-1) 207호]	등기우편 또는 방문제출 ※ 팩스 전송 불가 ※ 공휴일 제외
제출서류 도착확인	2017. 5. 11.(목) 09:00 ~ 5. 31.(수) 18:00	우리 대학교 입학정보 홈페이지 (http://ipsi.cnu.ac.kr)	서류도착 다음날부터 확인 가능
국제언어교육원 주관 한국어능력인정시험	2017. 5. 12.(금) 18:30~20:20	우리 대학교 국제언어교육원(E1-1) 101호	18:00까지 입실 완료 ※ 지원인원에 따른 강의실 변동이 가능하며 변동 시 문자 안내
학과별 전공수학능력평가	2017. 6. 14.(수) 14:00~	해당 학과	
합격자 발표	2017. 6. 28.(수) 15:00	우리 대학교 입학정보 홈페이지 (http://ipsi.cnu.ac.kr)	개별 통지하지 않음
등록금 고지서 출력	2017. 7. 7.(금)	우리 대학교 홈페이지 (http://plus.cnu.ac.kr)	
등록금 납부	2017. 7. 11.(화) ~ 7. 14.(금)	하나은행, 농협, 또는 우리은행 전국 각 지점	은행 영업시간에 한함
표준입학허가서 및 사증인증번호 발급	2017. 7. 18.(화) ~ 8월 둘째 주	국제교류본부	입학서류 구비 완료자, 등록금 납부 완료자, 국외 체류자만 해당

※ 모든 일정은 한국 날짜 및 시간 기준이며 부득이한 경우 변경될 수 있음

※ 상기 일정을 참고하여 제출서류 등 전형에 필요한 서류들을 미리 충분한 시간을 갖고 준비한 다음 기한 내에 제출할 것을 권장함



인터넷 원서접수

1. 접수 기간: 2017. 5. 9.(화) 10:00 ~ 5. 30.(화) 18:00까지

2. 접수 절차

원서접수 사이트 접속

- 우리 대학교 입학정보 홈페이지
(<http://ipsi.cnu.ac.kr>)

로그인

- 우리 대학교 입학정보 홈페이지 접수:
이메일 주소, 비밀번호로 가입 후 로그인

입학지원서 입력

- 컬러사진 첨부(업로드)
[면접고사 시 본인 확인을 위한 필수사항]
- 수험생 유의사항, 전형유형 및 모집단위 확인

입력사항 확인

- 인터넷 접수가 완료되면 원서의 내용 수정 및 접수
취소가 불가능하므로 입력사항을 철저히 확인

전형료 결제

- 신용카드, 무통장입금, 인터넷뱅킹을 통하여 전형료 결제
※ 전형료 결제 완료 후(인터넷 접수 완료)에는 내용 수정
및 취소가 불가능하며 전형료는 반환하지 않음

지원서 접수 확인 및 수험표 출력

- 결제 완료 후 지원서, 수험표 및 '수험생 유의사항' 출력
※ 수험번호가 생성되어야 접수가 완료된 것이므로 반드시
수험표를 출력하여 확인

접수 완료

- 지원서 접수만으로 끝나는 것이 아니며 지원서를 포함한
제출서류를 기한 내에 제출하여야 함

서류 제출(해당자)

- 첨부서류 제출자는 우편발송용 표지를 출력한 후 등기우편
(또는 방문)으로 본교에 제출
- 제출처 : (우)34134 대전광역시 유성구 대학로 99
충남대학교 대학본부별관(E7-1) 입학본부 입학과

3. 전형료 : 60,000원(60USD)

IV

모집단위 및 모집인원

구분	계열	대학	모집단위	모집인원
신·편입학	인문계	인문대학	국어국문학과, 영어영문학과 독어독문학과, 불어불문학과 중어중문학과, 일어일문학과 한문학과, 사학과, 국사학과, 철학과 고고학과, 언어학과	입학정원 외로 모집단위 내에서 수용 가능 인원을 선발함
		사회과학대학	사회학과, 문헌정보학과, 심리학과 행정학부, 정치외교학과, 언론정보학과 사회복지학과	
		경상대학	경제학과, 경영학부, 무역학과 아시아비즈니스국제학과	
		농업생명과학대학	농업경제학과	
	자연계	자연과학대학	수학과, 정보통계학과, 물리학과 천문우주과학과, 화학과, 생화학과 지질환경과학과, 해양환경과학과	
		공과대학	건축학과(5년), 건축공학과, 토목공학과 환경공학과, 기계공학부 메카트로닉스공학과, 선박해양공학과 항공우주공학과, 신소재공학과, 전기공학과 전파정보통신공학과, 응용화학공학과 유기재료공학과	
		농업생명과학대학	식물자원학과, 원예학과, 산림환경자원학과 환경소재공학과, 동물자원과학부 응용생물학과, 생물환경화학과, 식품공학과 지역환경토목학과, 바이오시스템기계공학과	
		생활과학대학	의류학과, 식품영양학과, 소비자생활정보학과	
		생명시스템과학대학	생물학과, 미생물분자생명과학과	
	예·체능계	자연과학대학	무용학과	

※ 기재되지 않은 학과는 모집하지 않음

※ 우리 대학교에서 요구하는 학력수준에 미달한다고 판단되는 경우에는 모집인원에 상관없이 선발하지 않을 수 있음

1. 공통 지원자격(아래 사항 중 어느 하나에 해당하는 자)

※ **아시아비즈니스국제 학과의 경우 '나'항의 조건이 충족될 경우만 지원 가능**

가. 한국어능력시험(TOPIK) 3급 이상 소지자

나. 영어능력시험 TOEIC 700, TOEFL(PBT 530, CBT 197, iBT 71), TEPS 600, IELTS 5.5 이상 소지자

다. 우리 대학교 국제언어교육원에서 실시하는 한국어능력시험(3급 수준)에 통과한 자

○ 일시 및 장소 : 2017. 5. 12.(금) 18:30~20:20 우리 대학교 국제언어교육원(E1-1)

○ 시험문의 : 042-821-7095

라. 우리 대학교 국제언어교육원에서 한국어 정규과정 4급 이상 수료자

한국어능력시험(TOPIK) 3급 제출자 또는 우리 대학교 국제언어교육원 한국어능력시험(3급 수준)에 통과한 자 또는 한국어 정규과정 4급 이상 수료자가 입학할 경우에는 졸업 전까지 한국어능력시험(TOPIK) 4급 이상 소지 또는 영어능력시험 TOEIC 700, TOEFL(PBT 530, CBT 197, iBT 71), TEPS 600, IELTS 5.5 이상 성적을 취득하여야 졸업이 가능함

※ 국제언어교육원 자체 시행 한국어능력시험은 인정되지 않음

※ **학과별로 TOPIK 성적 제출이 졸업 필수요건인 경우가 있으므로 합격 후 개별 학과에 문의**

마. 지원 불가 대상

○ 복수국적자

○ 해외 또는 국내의 검정고시를 통과한 자

○ 내국인으로서 국내 소재의 외국인학교를 졸업한 자

2. 신입학

가. 본인 및 부모가 모두 외국국적을 소유한 외국인으로 국내·외 고등학교 졸업(예정)자

※ 부 또는 모 중 한 명과 법적으로 가족인 경우 해당 부 또는 모의 국적만 지원 자격에 반영됨

3. 편입학

가. 2학년 편입학

신입학 자격이 있는 자로 국내·외 4년제 대학에서 1학년 이상 교육과정을 수료(예정)하고 소정의 학점을 이수하였거나, 국내·외 전문대학 졸업(예정)자

나. 3학년 편입학

신입학 자격이 있는 자로 국내·외 4년제 대학에서 2학년 이상 교육과정을 수료(예정)하고 소정의 학점을 이수하였거나, 국내·외 전문대학 졸업(예정)자

VI

제출서류 목록

연번	제출서류	신입학	편입학
□ 제출기간: 2017. 5. 10.(수) ~ 5. 31.(수)			
1	[서식 1] 입학 지원서 1부(인터넷접수 후 출력) ※ 여권사진 1매(흰색 배경, 3.5cm×4.5cm) 별도 부착 ※ 입학 예정 시기에 국외체류(유효비자X)할 경우, 본국 주소 명확히 기재, POSTAL CODE 기입 필수(비자 서류 발급용)	○	○
2	아래의 4가지 중 1가지 이상 제출(지원 자격 충족자료만 제출) - TOPIK 3급 이상 성적증명서 - 공인영어성적 TOEIC 700, TOEFL(PBT 530, CBT 197, iBT 71), TEPS 600, IELTS 5.5 이상 성적증명서 - 우리 대학교 국제언어교육원 주관 한국어능력시험 3급 이상 합격증 - 우리 대학교 국제언어교육원 주관 한국어 정규과정 4급 이상 수료증명서	○	○
3	[서식 2] 자기소개서	○	○
4	[서식 3] 수학계획서	○	○
5	고등학교 졸업(예정)증명서	○	-
6	고등학교 성적증명서	○	-
7	대학교 수료(졸업)증명서	-	○
8	대학교 성적증명서 ※ 학점 또는 시수가 표기되어 있는 성적증명서 제출	-	○
9	본인 및 부모 신분증 사본 ※ 지원자 및 부모의 국적 확인이 가능해야 함	○	○
10	가족관계증명서에 해당하는 정부기관 발행 증명서 ※ 부·모·본인의 관계가 표시되어 있어야 함	○	○
11	여권 사본 ※ 국내 체류자는 외국인등록증사본 추가 제출	○	○
12	[서식 4] 유학경비 부담 서약서	○	○
13	재정보증인의 18,000USD 상당의 국내·외 은행예금잔고증명서 ※ 재정보증인은 본인 또는 부모만 가능 ※ 예치동결기간: 2017. 9. 30.까지	○	○
14	재정보증인의 재직증명서 또는 사업자등록증명서	○	○

◎국적에 따른 해당자만 제출하는 추가서류

구분	국외체류자(비자를 발급 받아야하는 경우)	국내체류자(비자 소지자)
중국	<ul style="list-style-type: none"> - 본인 및 부모 거민증 사본 - 지원자가 포함된 가족부모호구부 사본 ※ 원서접수일로부터 6개월 이내 발급된 자료 - 친족관계공증서(호구 분리된 경우) 	<ul style="list-style-type: none"> - 본인 및 부모 거민증 사본 - 지원자가 포함된 가족부모호구부 사본 ※ 원서접수일로부터 6개월 이내 발급된 자료 - 친족관계공증서(호구 분리된 경우) - 외국인등록증 앞뒤 사본
	<p>중국고등교육학력인증보고서 1부</p> <ul style="list-style-type: none"> ○신입학 : 會考成績 高考成绩 또는 졸업확인이 표기된 인증서로 http://www.cdgedu.cn에서 신청 가능 ○편입학 : http://www.chsi.com.cn에서 출력한 검색결과(QR코드 및 유효기간 1년 이상 설정 필수) 	
중국 외 국가	<p>최종학력 입증서류: 다음 각 ①, ②의 서류 중 해당항목 제출</p> <ul style="list-style-type: none"> ○아포스티유(Apostille) 확인을 받은 학력 등 입증서류 ※ 아포스티유 협약국은 반드시 아포스티유 증명서 제출, 영사확인 증명서 불가 ○주재국 한국영사 또는 주한 자국공관 영사확인을 받은 학력 등 입증서류 	

VII 전형요소 및 방법

1. 전형요소 및 배점

구분	전형요소	평가항목	배점	비고
신입학 편입학	전공수학능력평가	1. 학구적 태도와 소양	100점	면접위원 2인의 평균점수 반영
		2. 전공(외국어 포함) 수학능력		
		3. 전공에 대한 적성		

2. 전공수학능력평가

가. 일시 : 2017. 6. 14.(수) 14:00~

※ 학과별 정확한 장소는 추후 별도 안내

나. 준비물 : 수험표, 신분증

다. 유의사항

- 면접고사 당시 본인임을 증명할 수 있는 신분증을 반드시 지참하여 시작시간 30분 전까지 지정 장소에 도착하여야 함

- 면접고사 대리 응시 발견 시, 합격 후라도 합격을 취소함

3. 전형방법

단과대학	모집단위	전형방법	평가방법
전 대학	전 모집단위 (아래 모집단위 제외)	면접고사 또는 서류평가	- 국내 거주 지원자: 면접고사 - 해외 거주 지원자: 서류평가
사회과학대학	사회복지학과	면접고사	- 국내 거주 지원자: 면접고사 - 해외 거주 지원자: 전화면접
공과대학	선박해양공학과		
	환경공학과		
농업생명과학대학	응용생물학과		

※ 해외 거주 지원자는 추후 전공수학능력평가에 대한 공지사항을 반드시 확인해야 하며, 전화번호 변경, 연락 두절 등으로 발생하는 불이익(불합격 등)은 지원자 책임임

※ 무용학과는 전공수학능력평가에 실기고사를 포함하여 실시 예정

3. 선발방법

가. 배점: 전공수학능력평가 평균이 60점 이상인 자를 합격으로 함

나. 불합격 처리 기준

- 전공수학능력평가 성적 평균이 60점 미만인 자
- 면접고사 결시자(국내 거주 지원자)
- 지원 서류 미제출자
- 지원 자격 심사 부적격자

VIII 합격자 발표 및 등록

1. 합격자 발표

가. 일자 : 2017. 6. 28.(수) 15:00예정

나. 장소 : 우리 대학교 입학정보 홈페이지(<http://ipsi.cnu.ac.kr>)에 공지함

※ 개별 통보하지 않음

다. 유의사항

- 합격자 명단과 함께 게시되는 합격자 유의사항의 제반 사항을 준수하여 합격취소 등의 불이익을 받는 사례가 발생하지 않도록 유의하여야 함
- 최종합격자는 반드시 등록기간에 등록금을 납부해야 하며 미납 시 합격이 취소됨

2. 등록금 납부

가. 납부기간 : 2017. 7. 11.(화) ~ 7. 14.(금)

나. 납부방법

구분	상세 내용				
국내(한국)에서 납부	○은행창구 납부 : 하나은행·우리은행 또는 농협 전국 각 지점 ○가상계좌 납부 : 자신에게 부여된 가상 은행계좌번호로 이체 ※ 학생 본인 명의로 등록금을 입금하지 않아도 가능함				
해외(본국)에서 납부	○충남대학교 계좌번호로 해외 송금 ※ 계좌번호는 해당자에 한해 개별 안내함 ○해외송금 시 반드시 본인의 이름으로 납부하여야 하며, 송금(등록금 납부) 후 아래 표의 내용을 작성하여 open_foreign@cnu.ac.kr 로 메일 발송				
	과정 (Degree)	학과 (Department)	영문성명 (Applicant's Name)	송금일 (yyyy.mm.dd)	송금자명 (Account Holder's Name)
	신입 / 편입				
	○환율기준은 KRW 1,000=USD 1이며, 양국 은행 수수료(USD 100)를 추가 납부해야 함 ○해외(본국)에서 입금하여 과납된 차액은 환불함				

다. 금액 : 등록금 안내표를 참고(IX. 참고자료→2. 등록금 안내)

라. 분할납부(국내에서 납부하는 자에 한하며 해외 송금 불가)

- 부득이한 경제적 사유로 정상 납부기간에 등록금 전액을 납부할 수 없는 자는 신청 가능
- 1차 : 입학금 및 수업료 1차분
- 2차 : 소속 대학별 해당 수업료 잔액
- 분할납부 신청 기간 및 기타 사항은 추후 확정 안내함

마. 납부할 금액이 0원(전액 면제 장학생)인 합격자도 반드시 납부은행에 가서 은행 창구에 등록금 고지서를 제출하여야 등록 처리됨

3. 표준입학허가서 및 사증인증번호 발급

가. 기간 : 2017. 7. 18.(화) ~ 8월 둘째 주

나. 발급기관 : 우리 대학교 국제교류본부

다. 발급대상 : 해외에 체류 중이며 공관에 비자 신청이 필요한 학생

※ 국내에 체류 중인 합격자는 제외하며 입학 지원서상의 주소로 국내체류자/국외체류자로 간주

라. 발급문의

- 중국 : +82-42-821-8822, cuint@cnu.ac.kr
- 비중국 : +82-42-821-8824, cnueunsoo@gmail.com

4. 수험생 유의사항

- 가. 재정능력 입증서류 및 학력인증 서류를 제출하지 않거나 조화·심사결과 부적격자는 최종 탈락처리 됨
- 나. 전형기간 중 지원자와 연락이 가능하도록 지원서에 반드시 전화번호와 주소를 정확히 기재하여야 하며 연락처의 불분명으로 발생하는 불이익은 지원자의 책임임
- 다. 입학지원서의 기재사실과 제출서류가 다르거나 기타 부정한 방법으로 합격 또는 입학한 사실이 확인될 경우에는 합격 또는 입학을 취소함

IX 참고자료

1. 장학금 제도

가. 교내 장학금

[문의: 학생과 ☎042-821-5081]

장학명	선발기준	선발인원	장학금액
외국인(학부)	○ 신·편입생 : 입학성적 우수 외국인 유학생	등록예정인원의 30% 이내	입학금 및 등록금 일부 C급
	○ 재학생 : 직전학기 평균평점 2.25 이상, 15학점 이상을 이수한 외국인 유학생 ※ 개강일 기준 학생 본인 국적이 대한민국인 경우 제외	적격자	등록금 일부 C급
성적우수	○ 재학생 : 직전학기 평균평점 3.25 이상, 15학점 이상 이수자 중 성적우수자	등록예정인원의 4% 이내	등록금 전액
격려	○ 재학생 : 직전학기 평균평점 2.25 이상, 15학점 이상 이수자 중 성적우수자	등록예정인원의 20% 이내	등록금 일부 C급

※ 등록금 일부 C급 장학금액 : 2014학년도 기준 수업료 상당액

나. 지역선도대학 장학금

[문의: 국제교류과 ☎042-821-8822]

장학명	선발기준	선발인원	장학금액
지역선도대학 TOPIK장학금	○신입생 : TOPIK 4급 이상 취득자 ○재학생 : TOPIK 4급 이상 취득자 ※ 기본요건: 장학금 신청기한 내 TOPIK 4급(이상) 증명서 및 의료보험 가입 증명서 제출자	지역선도대학 육성사업비 예산범위 내	TOPIK 4급 이상 지급
지역선도대학 성적우수장학금	○재학생 : 직전학기 15학점 이상, 성적평점 2.5 이상인 외국인 유학생 ※ 기본요건: 장학금 신청기한 내 TOPIK 4급(이상) 증명서 및 의료보험 가입 증명서 제출자	지역선도대학 육성사업비 예산범위 내	성적별 차등지급

※ 지역선도대학 육성사업 사업비를 지원받아 사업을 수행하는 경우에만 지급함

다. 국제언어교육원 장학금

[문의: 국제언어교육원 ☎042-821-7095]

장학명	선발기준	선발인원	장학금액
학부진학 장려장학금	○신입생 : 충남대학교 한국어정규과정(학부입학 직전 학기 포함) 4학기 이상 이수자 중 학부 입학 직전 2학기 수료자 ※ 개강 3~4주 후 학생 계좌로 장학금 지급	적격자	금500,000원

※ 장학금 지급주체의 사정에 따라 선발기준, 인원, 지급내역 등이 변동될 수 있음

2. 등록금 안내

[문의: 재무과 ☎042-821-5133]

단과대학	모집단위	등록금액(원)		
		입학금	수업료	합계
인문대학	전 모집단위	181,000	1,819,000	2,000,000
사회과학대학	전 모집단위	181,000	1,819,000	2,000,000
자연과학대학	수학과	181,000	2,017,500	2,198,500
	무용학과	181,000	2,513,000	2,694,000
	기타 모집단위	181,000	2,209,000	2,390,000
경상대학	전 모집단위	181,000	1,807,500	1,988,500
공과대학	전 모집단위	181,000	2,572,000	2,753,000
농업생명과학대학	농업경제학과	181,000	1,819,000	2,000,000
	기타 모집단위	181,000	2,193,500	2,374,500
생활과학대학	전 모집단위	181,000	2,193,500	2,374,500
생명시스템과학대학	전 모집단위	181,000	2,193,500	2,374,500

※ 입학금은 신·편입생의 입학학기에 한함

※ 위 금액은 2017학년도 기준이며 2018학년도 및 2019학년도 등록금액은 변경될 수 있음

3. 주요 학사제도

가. 복수전공제도

[문의: 교무과 ☎042-821-5022]

3학기 이상 이수자 중 본인의 희망에 따라 타 전공을 이수할 수 있는 제도

[단, 약학대학, 간호대학, 수의과대학, 공과대학 건축학과(5년제), 예술대학의 회화과, 조소과, 디자인창의학과, 생활과학대학의 식품영양학과는 복수전공으로 이수할 수 없으며, 복수전공이 제한된 학과(전공)의 학생은 복수전공을 이수할 수 없음]

나. 전과제도

[문의: 학사지원과 ☎042-821-5032]

2학년 또는 3학년 학생이 같은 학년의 다른 모집단위로 옮기는 것으로 재학 중 1회에 한함(편입학한 자 제외). 선발은 모집단위별로 별도로 정하는 방법에 따름(다만, 학과나 학문의 특성상 필요한 경우 일부 제한할 수 있음)

다. 능력별 학점취득

[문의: 학사지원과 ☎042-821-5032]

직전학기 성적이 A⁰ 이상인 경우 학기별 기준이수학점보다 3학점을 초과 이수할 수 있고, 이 경우 졸업학점을 모두 이수하고, 총 평균평점이 4.0 이상일 경우 1학기 또는 2학기까지 졸업을 앞당길 수 있음(조기졸업)

4. 학생생활관

[문의: 학생생활관 ☎042-821-6181]

※ 아래의 사항들은 학생생활관 사정에 의해 변동이 있을 수 있음.

가. 규모

- 원룸형 : 복도를 중심으로 호실이 마주보며, 실내에 화장실, 세면실 완비
- 복도형 : 복도를 중심으로 호실이 마주보며, 화장실, 세면실을 공동으로 사용하는 형태
- 아파트형 : 거실, 베란다를 6명이 공유하는 일반 아파트식 형태로 12명이 화장실, 세면실을 공동으로 사용하는 형태
- 기혼자실(원룸형&투룸형) : 기혼자 부부가 사용하는 원룸형 구조로 화장실, 욕실, 조리 시설 완비

구분		형식	특징	정원	비고
직영관 (1~6동)	1, 6동	2인 1실	아파트형	686명	1동 남자 / 6동 여자
	2, 3동	2인 1실	원룸형	496명	2동 여자 / 3동 남자
	4동	2인 1실	복도형	195명	남자
	5동	2인 1실	아파트형	91명	여자
		3인 1실	원룸형	48명	남자
		기혼자실	원룸형	16실	조리 가능(기혼‘부부’ 재학생)
1차 BTL관 (7~11동)	7동	1인 1실	원룸형	7명	장애우실
		2인 1실		848명	여자
	8동	1인 1실	원룸형	7명	장애우실
		2인 1실		819명	남자
	9동	2인 1실	원룸형	421명	남자
	10동	기혼자실	원룸형	96실	조리 가능(기혼자 재학생-남, 여) ※ 기혼신청자 미달시 일반남학생 수용
	11동	2인 1실	원룸형	392명	여자
2차 BTL 생활관 (12~13동)	12동	기혼자실	원룸형	34실	조리 가능(기혼자 재학생-남, 여) ※ 기혼신청자 미달시 일반남학생 수용
		2인 1실		101명	남자
	13동	1인 1실	원룸형	95명	여자
		2인 1실		352명	여자
		장애우실		4명	장애우실
백행사 (2차 BTL 생활관 포함)		2인 1실	아파트형	88명	의과대학 생활관 (문화동 캠퍼스)
		2인 1실	원룸형	110명	
		1인 1실	원룸형	40명	
계				4,946명	

나. 입주자격

- 본교 입학확정자 중 입학지원서 상 신청희망자에 한하여 선발(기혼자실 제외)
- ※ 단, 생활관비 납부자에 한하여 입사자격을 부여함
- 동 배정은 임의 배정함

다. 생활관비

- 2017학년도 생활관비는 학생생활관 홈페이지 참조 요망
- 식사 형태는 선택적 요구식제임
- ※ 직영관 및 1차 BTL에 해당하며 2차 BTL의 경우 자율식에 해당함
- ※ 평일 조, 석식은 의무식, 주말은 4개 유형 중 택 1

라. 입주자 발표일

○ 2017. 7. 24.(월) 오후 2시 발표 예정, 학생생활관 홈페이지 배너 및 SMS 통보

※ 학생생활관 홈페이지 학생생활관 입주자 유의사항 필히 참조

○ 생활관비 납부(예정)일: 2017. 7. 26.(수) ~ 7. 27.(목) 09:00~23:00

※ 개인별 가상계좌 이체 또는 신용카드(KEB하나, 우리, 신한, 국민) 납부

마. 문의처

○ 통합행정실: +82-42-821-6181(입주 관련), 6163(납부 관련)

○ 관련시설 참조: 홈페이지(<http://dorm.cnu.ac.kr/>) [생활관 살펴보기] 참조

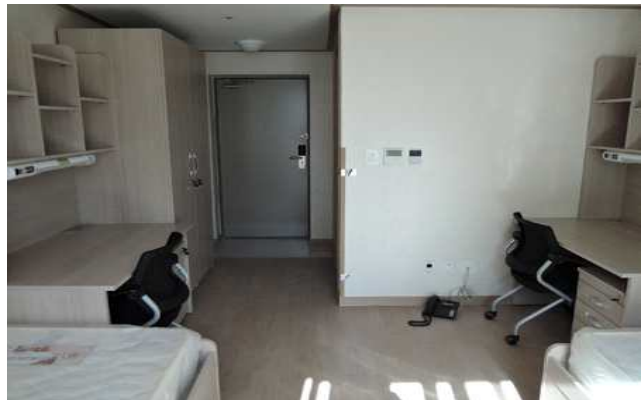

5. 학사관리 담당부서 및 학과 사무실

가. 학사관리 담당부서

(지역번호: 042)

구분	담당부서	전화번호	건물명 및 호실
입학관리	입학과(입학)	821-6591	입학본부 E7-1 208호
학적관리(휴학 등)	학사지원과(학적)	821-5031~4	대학본부 별관 E7-1 108호
수강신청, 학점인정	학사지원과(수업)	821-5042~4	대학본부 별관 E7-1 108호
장학금	학생과	821-5082, 5084	대학본부 E7 111호
등록금 납부·확인	재무과	821-5132~3	대학본부 E7 102호
학생생활관 입사	학생생활관	821-6181~3	학생생활관 3동 N5 120호

나. 학과 사무실

(지역번호: 042)

대학명	학과명	전화번호	건물명 및 호실
인문대학	국어국문학과	821-5321	인문대학 W7 429호
	영어영문학과	821-5331	인문대학 W7 446호
	독어독문학과	821-5341	인문대학 W7 356호
	불어불문학과	821-5351	인문대학 W7 442호
	중어중문학과	821-5361	인문대학 W7 312호
	일어일문학과	821-5371	인문대학 W7 445호
	한문학과	821-5381	인문대학 W7 201호
	사학과	821-5391	인문대학 W7 320호
	국사학과	821-6311	인문대학 W7 318호
	철학과	821-6321	인문대학 W7 6321호
	고고학과	821-6381	인문대학 W7 404호
	언어학과	821-6391	인문대학 W7 203호
사회과학대학	사회학과	821-6331	사회과학대학 W12-1 229호
	문헌정보학과	821-6351	사회과학대학 W12-1 428호
	심리학과	821-6361	사회과학대학 W12-1 429-2호
	행정학부	821-5841	사회과학대학 W12-1 224호
	정치외교학과	821-5851	사회과학대학 W12-1 227호
	언론정보학과	821-6371	사회과학대학 W12-1 425호
	사회복지학과	821-6471	사회과학대학 W12-1 326호

대학명	학과명	전화번호	건물명 및 호실
자연과학대학	수학과	821-5421	자연대 이학1호관 W5 1215호
	물리학과	821-5451	자연대 기초2호관 W11-2 2233호
	화학과	821-5471	자연대 기초2호관 W11-2 2103호
	생화학과	821-5481	자연대 기초1호관 W11-1 1111호
	해양환경과학과	821-6431	자연대 기초1호관 W11-1 1521호
	정보통계학과	821-5431	자연대 이학2호관 W4 2324호
	천문우주과학과	821-5461	자연대 기초2호관 W11-2 2318호
	지질환경과학과	821-6421	자연대 기초1호관 W11-1 1123호
	무용학과	821-6481	자연대 이학1호관 W5 1117호
경상대학	경제학과	821-5521	경상대학 E6 241호
	경영학부	821-5531	경상대학 E6 233호
	무역학과	821-5551	경상대학 E6 209호
	아시아비즈니스국제학과	821-5960	경상대학 E6 230호
공과대학	건축공학과	821-5621	공과대학 2호관 E2 2213호
	건축학과(5)	821-6280	공과대학 2호관 E2 2215호
	토목공학과	821-5671	공과대학 2호관 E2 2216호
	환경공학과	821-6671	공과대학 3호관 E3 3324호
	기계공학부	821-5641	공과대학 4호관 E4 4311호
	전기공학과	821-5651	공과대학 2호관 E2 2167호
	메카트로닉스공학과	821-6871	공과대학 4호관 E4 517호
	선박해양공학과	821-6621	공과대학 3호관 E3 3101호
	항공우주공학과	821-6681	공과대학 3호관 E3 3318호
	전파정보통신공학과	821-6861	공과대학 3호관 E3 415호
	신소재공학과	821-6631	공과대학 1호관 W3 358호
	응용화학공학과	821-5681, 6691	공과대학 1호관 W3 145호
	유기소재·섬유시스템공학과	821-6611	공과대학 1호관 W3 1223호

대학명	학과명	전화번호	건물명 및 호실
농업생명과학대학	식물자원학과	821-5721	농생대 1호관 E10-1 1214호
	원예학과	821-5731	농생대 1호관 E10-1 1316호
	산림환경자원학과	821-5741	농생대 1호관 E10-1 1113호
	환경소재공학과	821-5751	농생대 2호관 E10-2 3419호
	동물자원과학부	821-5771	농생대 2호관 E10-2 2307호
	응용생물학과	821-5761	농생대 1호관 E10-1 1412호
	생물환경화학과	821-6731	농생대 2호관 E10-2 2422호
	식품공학과	821-6721	농생대 2호관 E10-2 3202호
	지역환경토목학과	821-5791	농생대 2호관 E10-2 3102호
	바이오시스템기계공학과	821-6711	농생대 2호관 E10-2 2207호
	농업경제학과	821-6741	농생대 1호관 E10-1 1302호
생활과학대학	의류학과	821-6821	생활과학대학 N14 104호
	식품영양학과	821-6831	생활과학대학 N14 421호
	소비자생활정보학과	821-6841	생활과학대학 N14 402호
생명시스템과학대학	생물과학과	821-5491	생명시스템과학대학 N11 111호
	미생물·분자생명과학과	821-6411	생명시스템과학대학 N11 111호

본 모집요강은 한글, 영어, 중국어로 작성되었으며, 해석상의 차이가 발생할 경우 한글로 작성된 내용을 기준으로 합니다.

The guide for applicants has been prepared in Korean, English and Chinese. When interpretational differences arise, the Korean version will have priority over English, Chinese version.

本招生简章由韩语和汉语组成，翻译上出现疑义时以韩语为准！



대학교육의 첫걸음,
입학본부가 시작합니다!

세계로 도약하는 **대한민국 대표대학**

Admissions Guide for International Students, Fall 2017 · Undergraduate

2017. 4.

CNU **충남대학교**
CHUNGNAM NATIONAL UNIVERSITY
입학본부 입학과

I Important Notes for All Applicants

1. Applicants for admission can only be submitted via the online application.
2. All applicants to CNU are limited to one major; applicants to two or more majors simultaneously by the same person will be rendered null and void.
3. Any modification or cancelation will not be accepted after completing the online application.
4. CNU will not select applicants if they are not qualified regardless of the admissions quota.
5. Applicants should check the notice on the web site(<http://ipsi.cnu.ac.kr>) for admission procedures. The applicants will take full responsibility for any disadvantages arising from unconfirmed information.
 - ※ Information such as important notes, timeline and tuition guides will not be notified individually.
6. Applicants must bring their Application Ticket and Identification Card to the examination to be checked by the proctor. If not, applicants will not be able to enter the examination hall.
7. Applicants have to report in advance of the Evaluation(Interview), if they are not possible to attend due to force majeure reason*. In this case, the reason will be accepted, and a portion of the application fee will be refunded.
 - * Force majeure reason: natural disasters, hospitalization due to illness of the applicant, etc.
 - ※ The application fee will not be refunded if the applicant was absent due to personal circumstances, etc.
8. Please verify the accuracy of the personal information on the required form as the applicant will take full responsibility for errors of information and contact interruption.
 - ※ If applicants have valid visa within the application period, they will be considered as domestic residents. For domestic residents, applicants will take full responsibility if they don't attend the interview.
9. CNU does not publicize the result of admissions test scores. Submitted documents become property of CNU so applicants must make and keep photocopies of all completed forms.
 - ※ The submitted documents will not be returned to the applicants even if applicants are fails.
10. Freshmen can not interrupt their first semester.
11. Applicants' admission can be canceled if there are reasons for disqualification or they are not admitted into South Korea.
12. Applicants should complete the application form in advance of the designated date: **May 30. (Tue.) 2017, 18:00pm.**
13. Applicants who completed the application form must submit their application materials which will be only accepted if the documents arrive well before **May 31. (Wed.) 2017, 18:00pm.** (NOT VIA FAX)

(Zip code) 34134 / Admissions Office(E7-1) in Chungnam National University, 99 Daehak-ro, Yuseong-gu, Daejeon
--

14. Applicants of prospective graduates must submit their graduation certificate to Admissions Office until **Aug 25. (Fri) 2017**, and if they don't submit it within the designated date, they can not be permitted for admission.
15. Applicants must submit original documents. If they can't submit the original documents, they must submit the notarized copied version of the original documents.
16. If the documents are not given in Korean or English, applicants must attach **the notarized documents translated in Korean or English**.
17. The details, if not stated in this guide, will be processed in accordance with CNU standard.

II Admissions Timeline

Process	Date and Time	Location	Notes
Submission of Application form (On-line)	May. 9, 2017 (Tue.) 10:00 ~ May. 30 (Tue.) 18:00	CNU Admission Homepage (http://ipsi.cnu.ac.kr)	Accessible 24 hours a day
Submission of Supporting Documents	May. 10, 2017 (Wed.) 10:00 ~ May. 31, (Wed.) 18:00	CNU Admissions Office (E7-1) Room 207	Submission by post or in person * NOT VIA FAX * Excluding weekends and national holidays
Confirmation of Arrival of Supporting Documents	May. 11, 2017 (Thu.) 09:00 ~ May. 31, (Wed.) 18:00	CNU Admission Homepage (http://ipsi.cnu.ac.kr)	Confirmation can be done the day after the arrival of documents
Korean Language Proficiency Test in CNU	May. 12, 2017 (Fri.) 18:30~20:20	Language Education Center Headquarters (E1-1) Room 101	Examinees should arrive at the test site until 18:00pm * Classroom can be changed depending on the number of examinees
Evaluation of Applicants' Academic Proficiency	June. 14, 2017 (Wed.) 14:00~	Each Respective Department	
Announcement of Successful Applicants	June. 28, 2017 (Wed.) 15:00	CNU Admission Homepage (http://ipsi.cnu.ac.kr)	Not individually notified
Printing the Tuition Form	July. 7, 2017 (Fri.)	CNU Homepage (http://plus.cnu.ac.kr)	
Payment of Tuition Fees	July. 11, 2017 (Tue.) ~ July. 14 (Fri.)	Any Hana Bank, Nonghyup, or Woori Bank Branch	Limited to bank hours
Issuance of Official Certificate of Admission and Visa Issuance Certification Number	July. 18, 2017 (Tue.) ~ 2 nd week in Aug.	International Affairs Office	Applicants who submitted their documents completely, paid their tuition and resides overseas

- ※ The above schedule is in Korean dates and times, and may be changed as necessary.
- ※ It is recommended that applicants refer to the above schedule and prepare supporting documents well in advance of the stated deadlines.



Online Application

1. Application Period: May. 9, 2017 (Tue.) 10:00 am ~ May. 30. (Tue.) 18:00 pm

2. Procedures

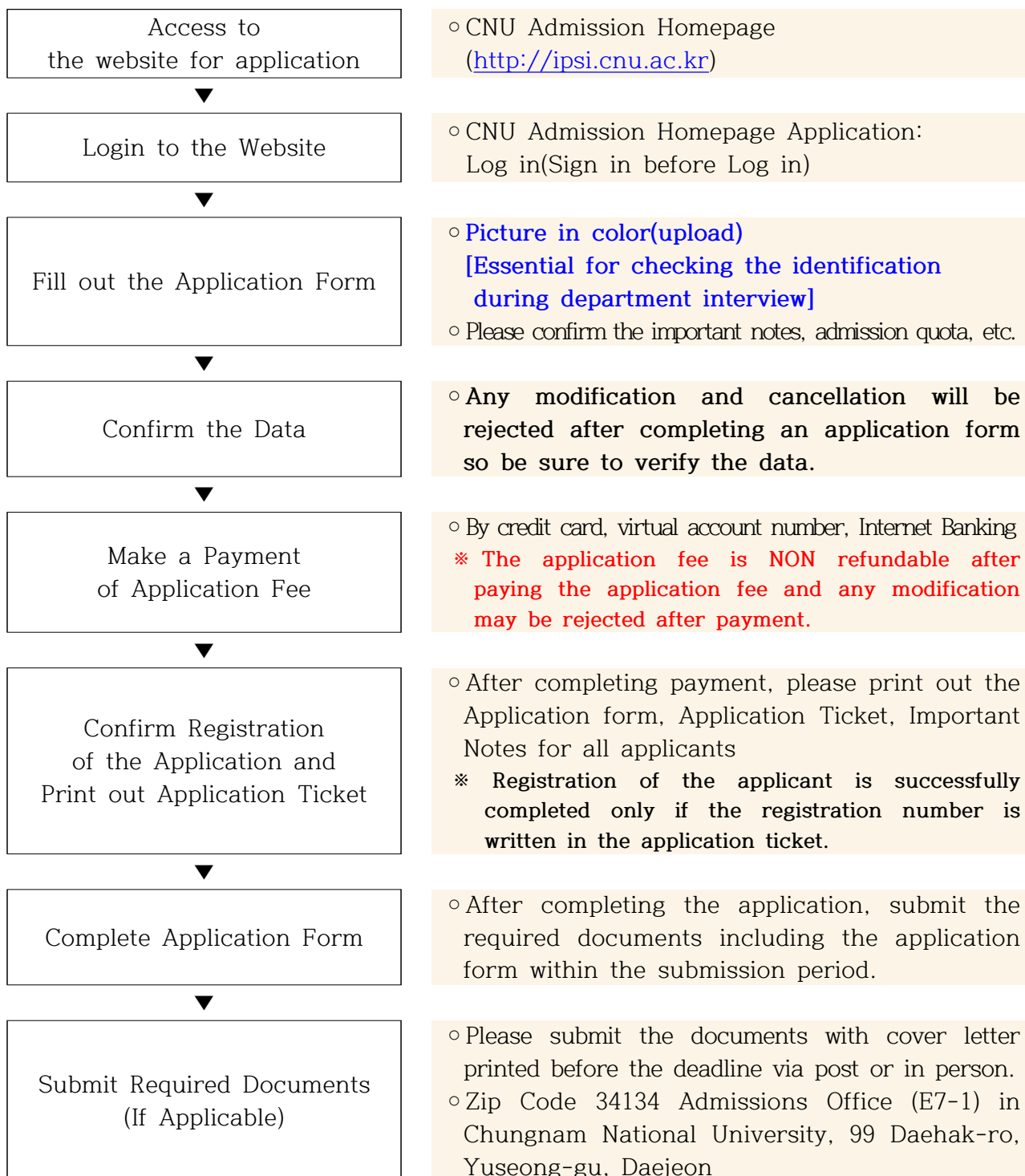

3. Application Fee: 60,000WON(60USD)

IV

Admission Quota

Order	Group	Department	Majors	Acceptance Quotas
Freshman Transfer Admission	Liberal Arts	Humanities	□ Korean Language and Literature □ English Language and Literature □ German Language and Literature □ French Language and Literature □ Chinese Language and Literature □ Japanese Language and Literature □ Classical Chinese Literature □ Korean History □ Archaeology <div> □ History □ Philosophy □ Linguistics </div>	Selected on a Supplemental Basis to the Normal Quotas of Each Major
		Social Sciences	□ Sociology □ Library Information □ Public Administration □ Political Science and Diplomacy <div> □ Psychology □ Communications □ Social Welfare </div>	
		Economics and Management	□ Economics □ School of Business Administration (Business Administration, Accounting, International Business) □ Asia Business International Studies <div> □ Commerce and Trade </div>	
		Agriculture and Life Sciences	□ Agricultural Economics	
	Natural and Physical Sciences	Natural Sciences	□ Mathematics □ Information and Statistics □ Astronomy and Space Science □ Chemistry □ Geology and Earth Environmental Sciences □ Oceanography and Ocean Environmental Sciences <div> □ Physics □ Biochemistry </div>	
		Engineering	□ Architecture(5-year Program) □ Architectural Engineering □ Civil Engineering □ Environmental Engineering □ Mechanical Engineering □ Mechatronics Engineering □ Naval Architecture and Ocean Engineering □ Aerospace Engineering □ Advanced Materials Engineering □ Electronical Engineering □ Radio and Information Communications Engineering □ Chemical Engineering and Applied Chemistry □ Advanced Organic Materials and Textile System Engineering	
		Agriculture and Life Sciences	□ Crop Science □ Environmental and Forest Resources □ Bio-based Materials □ Animal and Dairy Science □ Bio-Environmental Chemistry □ Food Science&Technology □ Local Environmental Civil Engineering □ Bio-systems Machinery Engineering <div> □ Horticulture □ Applied Biology </div>	
		Human Ecology	□ Clothing&Textiles □ Consumer Life and Information <div> □ Food&Nutrition </div>	
		Biological System Sciences	□ Biological Sciences □ Microbiology&Molecular Biology	
	Art, Music and Physical Education	Natural Sciences	□ Dance	

※ The Department which is not written in the above list will not select applicants

※ Admission of Applicants is based on scholastic ability, and CNU may leave quotas unfilled if admissions officials deem that there are not enough applicants who meet CNU's scholastic standards

1. Eligibility(Must satisfy at least one of the following requirements)

※ For Asia Business International Studies department applicants, they must only satisfy qualification B.

- A. Level 3 or higher on a general Test of a Korean Language Proficiency Test (TOPIK)
- B. Minimum Accepted Scores are: TOEIC 700, TOEFL(PBT 530, CBT 197, iBT 71), TEPS 600, IELTS 5.5 from a recognized English Proficiency Test
- C. Level 3 or higher on a Test of Korean Proficiency at CNU Language Education Center
 - Date and Location: May. 12, 2017 (Fri.) 18:30pm~20:20pm
Language Education Center Headquarters(E1-1)
 - Inquiry: +82-42-821-7095
- D. Level 4 or higher on a completion of Korean Language Course at CNU Language Education Center

If applicants achieve level 3 on the Test of Proficiency in Korean (TOPIK), level 3 on Korean Proficiency Test from CNU Language Education Center, level 4 or higher on a completion of Korean Language course at the CNU Language Education Center, they must achieve Level 4 or higher on the Test of Proficiency in Korean(TOPIK) or they must get scores from a recognized English Proficiency Test: Higher on a test scores as follows-TOEIC 700, TOEFL(PBT 530, CBT 197, iBT 71), TEPS 600, IELTS 5.5 before graduation

※ Test of Korean Proficiency at CNU Language Education Center isn't regarded as valid

※ There can be departments that require certain TOPIK level for graduation, so successful applicants should inquire to their department individually

- E. No applicants who fit the criteria below are to be admitted without testing
 - Holders of Dual Nationality(Citizenship)
 - Passer of domestic/overseas school qualification examination
 - Domestic resident who graduated from a foreign high school in South Korea

2. Freshman Applicants

- A. A foreigner whose parents are both foreigners and who is a citizen of a foreign country and who has graduated or is to graduate from a Korean or foreign high school
 - ※ If the applicant is legally a family with only one of the parents, then only the nationality of the parent will be considered

3. Transfer Applicants

A. Sophomore Transfers

Foreigners who are qualified for Freshman applicants, and must have successfully completed at least a year of college education at a 4-year college or university, OR graduated from a technical or trade college(2-year program)

B. Junior Transfers

Foreigners who are qualified for Freshman applicants, and must have successfully completed at least two years of college education at a 4-year college or university, OR graduated from a technical or trade college(2-year program)

VI

Required Documents List

No.	Document	Freshman	Transfer
□ Submission Period: May. 10, 2017 (Wed.) ~ May. 31. (Wed.)			
1	[Form 1] Application form(Must be printed once completed) ※ A passport photo(White back ground, 35mm×45mm size) should be submitted additionally ※ If applicants are abroad at the expected admission date(no valid visa), they should fill in their country's address precisely -Must fill in the POSTAL CODE(for visa issuance)	O	O
2	Submit at least one of the followings below - Certificate of Level 3 or higher in TOPIK - Certificate of English Proficiency Test[(TOEIC 700, TOEFL(PBT 530, CBT 197, iBT 71), TEPS 600, IELTS 5.5 or above) - Certificate of Korean Proficiency Test at the CNU Language Education Center - Completion Certificate of Level 4 or higher on a Korean Language Course at the CNU Language Education Center	O	O
3	[Form 2] Personal Statement	O	O
4	[Form 3] Study Plan	O	O
5	High School Diploma or documents proving High School Graduation in the near future	O	-
6	Official High School Transcript	O	-
7	College/University Diploma or documents proving completion of one/two year in college	-	O
8	Official College/University Transcript ※ Earned 'credit' must be stated	-	O
9	Copy of Both parents identification card(Citizenship ID card) ※ Must be able to identify the nationality of applicant's and parents'	O	O
10	Certificate of Family Relationship by official institute(Government-issued) ※ Proving the relationship between the applicant and both parents	O	O
11	Copy of Passport ※ Alien Registration Card, if Applicable	O	O
12	[Form 4] Affidavit of Financial Support	O	O
13	Sponsor's balance of bank deposit in the amount of more than 18,000USD until Sep. 30, 2017 ※ The sponsor must be applicant his/herself or his/her parents	O	O
14	Employment Certificate of Business Registration of the Financial Sponsor	O	O

◎Additional Documents, if relevant

Order	Overseas Country Alien(Visa needed)	Domestic Alien(Visa issued)
China	<ul style="list-style-type: none"> - Citizenship ID card: the applicant's and parents' (居民証) - Government-issued Family Census Register (戶口本) ※ Within 6 months of the application period - Notarized Certificate of Family Relationship 	<ul style="list-style-type: none"> - Citizenship ID card: the applicant's and parents' (居民証) - Government-issued Family Census Register (戶口本) ※ Within 6 months of the application period - Notarized Certificate of Family Relationship - Copy of Alien Registration Card
	Original Copy of verification of Academic Record ◦ Freshman: 會考成績 高考成绩 or Verification Record describing graduation confirmation—can be requested on the web site http://www.cdg dc.edu.cn ◦ Transfer: The result printed out from http://chsi.com.cn (Must contain QR code and set up valid date more than 1 year)	
Other Countries	Verification Documents: Submit one from below ◦ Apostille Certificates ※ The country for Apostille Certificates must only submit Apostille certificates, EMBASSY CERTIFICATION NOT VALID ◦ Certificate of educational background certified by the Korean embassy/consul in applicants' country or applicants' country's embassy/consul in Korea	

VII Evaluation of Applicant' s Academic Proficiency

1. Evaluation Items

Order	Evaluation	Evaluation items	Distribution	Note
Freshman Transfer	Evaluation of Applicant's Academic Proficiency	1. Attitude 2. Academic Proficiency (Including Foreign Language) 3. Aptitude for Desired Major	100%	Average scores of two professors

2. Evaluation of Applicant's Academic Proficiency

A. Date and time: June. 14, 2017 (Wed.) 14:00pm~

※ Exact Location for each department will be guided afterward

B. Preparation Material: Application Ticket, Identification Card

C. Important Notes

- Applicants must bring their identification card to identify themselves and must arrive to the interview site 30 minutes before the interview
- When a proxy is found on the interview site or later, the applicant's admission will be canceled even if he/she is one of the successful applicants

3. How to Evaluate

Department	Major	Evaluation	Academic Proficiency
All Departments	All Acceptance Quotas (Except below majors)	Interview or Evaluation of documents	- Domestic Resident: Interview - Foreign Resident: Evaluation of documents
Social Sciences	Social Welfare	Interview	- Domestic Resident: Interview - Foreign Resident: Telephone Interview
Engineering	Naval Architecture and Ocean Engineering		
	Environmental Engineering		
Agriculture and Life Sciences	Applied Biology		

- ※ Overseas Residents must check the guideline for Evaluation Process stated on our admissions web site, and the applicants will take full responsibility for errors of information and contact interruption
- ※ Applicants of the Dance major will be asked to take a performance test

3. Selection Criteria

- A. Scores: Higher than 60 points in average in applicant's academic proficiency
- B. Standard for disqualified applicants
 - Applicant who received scores lower than 60 points in average
 - Applicant who do not attend for interview(Domestic Resident)
 - Applicant who do not submit the required documents
 - Applicant who is not qualified

1. Announcement of Successful Applicants

A. Date: Projected Jun. 28, 2017 (Wed.)

B. Place: CNU Admissions web site(<http://ipsi.cnu.ac.kr>)

※ **Not individually notified**

C. Note

- Accepted candidates must adhere to the procedures and regulations posted on CNU admissions homepage(<http://ipsi.cnu.ac.kr>) so as not to make unfortunate mistakes (i.e. accidental cancellation of acceptance)
- Successful applicants must pay their tuition fee within the designated date or they will not be permitted of admission

2. Payment of Tuition Fees

A. Term of payment: Jul. 11, 2017 (Tue.) ~ Jul. 14. (Fri.)

B. Case of Payment

Order	Specific Criteria				
Payment in Korea	◦ Go to bank in person: Any Hana Bank, Nonghyup or Woori Bank Branch ◦ Virtual Account: Transfer money to virtual account assigned individually ※ Do not have to pay the tuition by applicant's name				
Payment Abroad	◦ Transfer from Abroad to CNU account number ※ The account number will be announced individually to relevant applicant ◦ <u>The applicant must transfer money only by his/her name</u> , and after transferring, he/she should write the contents in the table below and email open_foreign@cnu.ac.kr				
	Degree	Department	Applicant's Name	yyyy.mm.dd	Account Holder's Name
	Freshman/ Transfer				
◦ The exchange rate standard is KRW 1,000=USD 1, and the sender should pay both bank's commission(USD 100) additionally ◦ To the applicants who paid their tuition abroad, the excess payment will be refunded					

C. Tuition Fee: Refer to the guide for Tuition(IX. Reference Materials→2. Guide for Tuition)

- D. Divided Payments(Only limited to successful applicants paying in Korea)
- Only possible for successful applicants who are not able to pay full amount in tuition within the payment period because of inevitable financial circumstances
 - First: Admission fee and initial allocation of tuition
 - Second: Remaining tuition for respective department
 - The term of payment for divided payments and other details will be announced afterward
- E. **The successful applicants whose tuition is 0(Scholarship of total exemption) must visit the bank branch and submit the tuition form for enrollment**

3. Issuance of Official Certificate of Admission and Visa Issuance Certification Number

- A. Term of Issuance: Jul. 18, 2017 (Tue.) ~ 2nd week in Aug.
- B. Place: CNU Office of International Affairs
- C. Issued to students residing abroad(excluding domestic residents), and who must request for visa issuance to the embassy
- ※ **The students will be regarded domestic/abroad from the address written in the application form**
- D. Questions about issuance of Certificates should be directed to:
- China: +82-42-821-8822, cnuint@cnu.ac.kr
 - Other Countries: +82-42-821-8824, cnueunsoo@gmail.com

4. Important Notes for All Applicants

- A. Admission could be canceled if applicant don't submit the required documents. (Academic records, affidavit of financial support, etc.)
- B. Applicant will take full responsibility for any mistakes or omission of personal information.
- C. Admission will be canceled if there are any false statements in the submitted documents or if the applicant's academic performance is deemed unsatisfactory for the standard.

IX Reference Materials

1. Scholarships and Benefits

A. Student Affairs Office Scholarship

[Inquiry: ☎+82-42-821-5081]

Order	Scholarship Conditions	Beneficiary	Benefit
Foreigner (Undergraduate)	◦ Freshman/Transfer: Upper 30% of Successful applicants	Within 30% of Prospective Enrolled Students	Waive Admission Fee and Grade C Scholarships
	◦ Enrolled Student: Students whose average scores are above 2.25 in a recent semester and who completed 15 credits in one semester * Exception if your nationality is Republic of Korea at the beginning of the semester	All Qualified Applicants	Grade C Scholarships
Excellence in Records	◦ Enrolled Student: Students whose average scores are above 3.25 in a recent semester and who completed 15 credits in one semester	Within 4% of Prospective Enrolled Students	Waive Tuition and Fees
Promotion	◦ Enrolled Student: Students whose average scores are above 2.25 in a recent semester and who completed 15 credits in one semester	Within 20% of Prospective Enrolled Students	Grade C Scholarships

* Grade C Scholarships: Waive tuition except SSA fee(As of 2014)

B. Regional Leading Universities Foster Project Scholarship

[Inquiry: ☎+82-42-821-8822]

Order	Scholarship Conditions	Beneficiary	Benefit
Excellence in TOPIK	◦ Freshman: TOPIK score of Level 4 or above ◦ Enrolled Student: TOPIK score of Level 4 or above * Basic Standard: Students who submitted the certificate of TOPIK and subscription of medical insurance within the Scholarship application period	Within the budget	TOPIK score of Level 4 or above
Excellence in Records	◦ Enrolled Student: Students whose average scores are above 2.5 in a recent semester and who completed 15 credits in one semester * Basic Standard: Students who submitted the certificate of TOPIK and subscription of medical insurance within the Scholarship application period	Within the budget	Graded Payment by Records

* The Regional Leading Universities Foster Scholarship is subject to change without a prior notice depending on its validity of the project

C. Korean Language Education Center Scholarship

[Inquiry: ☎+82-42-821-7095]

Order	Scholarship Conditions	Beneficiary	Benefit
Undergraduate Entrance Promote Scholarship	◦ Freshman: (Until 2 recent semesters) Successful Applicants who completed 4 semesters of CNU Korean Language Course ※ Given to student's personal account after 3~4 weeks of beginning of the semester	Qualified Applicants	500,000KRW

※ The Scholarship Conditions, Beneficiary and Benefit can be changed due to the circumstances of scholarship giving departments

2. Guide for Tuition

[Inquiry: ☎+82-42-821-5133]

Department	Major	Fees (units: KRW)		
		Entrance Fee	Tuition	Total
Humanities	All Majors	181,000	1,819,000	2,000,000
Social Sciences	All Majors	181,000	1,819,000	2,000,000
Natural Sciences	Mathematics	181,000	2,017,500	2,198,500
	Dance	181,000	2,513,000	2,694,000
	All Other Majors	181,000	2,209,000	2,390,000
Economics and Management	All Majors	181,000	1,807,500	1,988,500
Engineering	All Majors	181,000	2,572,000	2,753,000
Agriculture and Life Sciences	Agricultural Economics	181,000	1,819,000	2,000,000
	All Other Majors	181,000	2,193,500	2,374,500
Human Ecology	All Majors	181,000	2,193,500	2,374,500
Biological System Sciences	All Majors	181,000	2,193,500	2,374,500

※ The Entrance Fee is only paid by newly incoming Freshmen (including Transfers) in the very first semester

※ The Fees above is 2017 standard, and 2018-2019 Tuition Fees can be changed

3. Main School Regulations

A. Double-Majoring

[Inquiry: ☎+82-42-821-5022]

Students who completed more than 3 semesters may embark on a second major in addition to the major than originally applied to.

[However, double majors may not be undertaken by students of Medicine, Pre-Medicine, Veterinary Medicine, Pre-Veterinary Medicine, Nursing, Pharmacy, Architecture(5-year program), Law, Painting, Sculpture, Industrial Art and Food&Nutrition. And even outside of such fields, a second major may be additionally discouraged when the demands of a student's original coursework prohibits the pursuit of a double major]

B. Major Changes

[Inquiry: ☎+82-42-821-5032]

A student may change his/her major regardless of the current major, but the student is limited to one major change in the Sophomore or Junior year(Except for transfer students). The selection is depended on the method of each departments (However, there can be restriction due to circumstances of the department)

C. Early Graduation

[Inquiry: ☎+82-42-821-5032]

Students may, according to their abilities, exceed their per-semester credit requirements by 3~6 credits every semester, therefore allowing them to graduate within 3 years to 3 years and one semester.

4. Dormitory

[Inquiry: ☎+82-42-821-6181]

※ The conditions below can be changed due to circumstances of the dormitory.

A. Facility

- Studio: Rooms are opposite from the hallway and are fully equipped with individual bathrooms and showers
- Hallway: Rooms are opposite from the hallway with a shared bathroom/shower facility
- Apartment: Regular apartment type rooms sharing a livingroom and a terrace with 6 people, and 12 people use a shared common bathroom and shower
- Room for a Married Couple: Studio type apartment for married couples, fully equipped with kitchen, bathroom, shower, etc.

Division		Type	Shape	Number (Fixed)	Remark
1~6 building	1, 6 building	2people/1room	Apartment	686	1 building male / 6 building female
	2, 3 building	2people/1room	Studio	496	2 building female / 3 building male
	4 building	2people/1room	Hallway	195	male
	5 building	2people/1room	Apartment	91	female
		3people/1room	Studio	48	male
		Room for married	Studio	16 rooms	Cooking can be done
1 st BTL Dormitory (7~11 building)	7 building	1person/1room	Studio	7	Room for disabled
		2people/1room		848	female
	8 building	1person/1room	Studio	7	Room for disabled
		2people/1room		819	male
	9 building	2people/1room	Studio	421	male
	10 building	Room for married	Studio	96 rooms	Cooking can be done ※ if fall short of number limit, accommodates male student
	11 building	2people/1room	Studio	392	female
2 nd BTL Dormitory (12~13 building)	12 building	Room for married	Studio	34 rooms	Cooking can be done ※ if fall short of number limit, accommodates male student
		2people/1room		101	male
	13 building	1person/1room	Studio	95	female
		2people/1room		352	female
		Room for disabled		4	
Baekhaengsa (including 2 nd BTL Dormitory)		2people/1room	Apartment	88	Medical College Dormitory (Munhwa-dong Campus)
		2people/1room	Studio	110	
		1person/1room	Studio	40	
Total				4,946	

B. Requirement

- Successful applicants who requested room for dormitory during application period(Except for married couple)
- ※ The qualification for entrance to dormitory will be given to students who paid the rent fees
- Rooms are randomly assigned by computer

C. Rent Fees

- Please refer to dormitory homepage for Rent fees of 2017
- Selective demand type
 - ※ Limited to residents residing in 1~11 building(exception for 2nd BTL dormitory residents)
 - ※ Weekdays: Obligated except for lunch, Weekend: Choose 1 out of 4 type

D. Announcement of Successful Applicants

- Jul. 24, 2017 (Mon.) 14:00pm planned, announcement on the dormitory homepage and SMS
 - ※ Visit <http://dorm.cnu.ac.kr>, read [생활관 입주자 유의사항] and prepare-submit documents(e.g.)tuberculosis diagnosis medical certificate
- Payment of rent fees: Jul. 26, 2017 (Wed.) ~ Jul. 27. (Thu) 09:00am~23:00pm
 - ※ Individual virtual accounts or by credit card(HANA, Woori, Sinhan, Kookmin Card)

E. Information

- Inquiry: +82-42-821-6181(Resident), 6163(Payment)
- <http://dorm.cnu.ac.kr>/→[생활관 살펴보기] facility check!



본 모집요강은 한글, 영어, 중국어로 작성되었으며, 해석상의 차이가 발생할 경우 한글로 작성된 내용을 기준으로 합니다.

The guide for applicants has been prepared in Korean, English and Chinese. When interpretational differences arise, the Korean version will have priority over English, Chinese version.

本招生简章由韩语和汉语组成，翻译上出现疑义时以韩语为准！



대학교육의 첫걸음,
입학본부가 시작합니다!

세계로 도약하는 **대한민국 대표대학**

2017学年後期 外国留学生本科招生简章

2017. 4.

CNU **충남대학교**
CHUNGNAM NATIONAL UNIVERSITY
입학본부 입학과

I 报考人员注意事项

1. 入学申请书只通过网上受理，通过访问或邮件提交的申请书将不予受理。
2. 校内志愿仅限填写一个招生单位，填写两个以上招生单位时，所有志愿均视无效。
3. 网上报名结束后(产生报名号码)，不能修改入学申请书的内容或者取消报名。
4. 当本校判断报考人员未达到本校要求的标准时，可忽视招生人数，不予选拔。
5. 报考人员在招生期间，一定要查看忠南大学招生网站 (<http://ipsi.cnu.ac.kr>) 发布的公示及通知事项，如果因未查看公示及通知事项而产生任何不利后果，其责任归咎与报考人员本人。
 - ※ 招生日程，报考人员注意事项，缴费通知等入学有关注意事项，不另行通知。
6. 录取期间，应随时携带准考证与身份证，以便面试、笔试或者实际考试时监考官确认报考人员的身份，没有准考证者不得进入考场。
7. 报名者由于外界不可抗力原因导致的有不能参加专业修学能力评价面试的情况时必须提前申请告知，理由拖当并被肯定的情况下可以反还一部分的申请报名手续费。
 - * 不可抗力原因包括：天灾疾病，由于考生生病住院不能参加面试等。
 - ※ 由于报名者个人原因导致的单纯不能参加专业修学能力评价面试的情况，申请报名手续费一律不予反还。
8. 在招生期间，请正确填写可以联系的电话号码，地址及手机号码，若因电话号码变更而发生无法取得联系等不利后果(取消合格资格等)，其责任归咎与报考人员本人。
 - ※ 报考人员报考时持有有效的签证的情况，一律被认为是韩国国内居住者。由于韩国国内居住报名者未能参加修学能力评价考试所带来的一切不利后果由报考者本人全权负责。
9. 入学录取成绩一律不对外公开，不返还提交的书面材料。
 - ※ 为了避免事后不合格者要求返还材料，报考人员应该慎重提交重要材料。
10. 新生在第一学期不可以休学。
11. 即使已经取得入学许可，发现报考人员有不符合申请资格的理由，或者不能入境者，将被取消入学资格。
12. 申请书接收截止日期为2017. 5. 30.(周二)18:00时。之后将不再提供网上服务，报考人员须在截止时间以内完成提交。
13. 提交入学申请书后，到2017. 5. 31.(周三)18:00时还须在规定期限内通过邮寄或者访问的形式提交附加书面材料。(不接收传真传送)

提交材料处：(邮)34134 大田广域市 儒城区 大学路99 忠南大学 大学本部别馆 (E7-1) 入学处

14. 提交入学志愿时是预毕业者或者结业预定者(报名时是在校生的情况)的情况请将最终毕业证或结业证书在2017年8月25日(周五)之前提交到入学处。如未能按时提交，将被取消合格者资格。

15. 所有材料必须提交原件，如不能提交原件的情况必须取得复印件的原件代替确认章（忠南大学入学处原件代替章）或者提交在相关公证处办理的翻译公证件原件。
16. 非韩语或英语的材料必须提交韩语或英语的翻译公证件原件。
17. 本招生简章中未明示的具体事项将遵守本校规定。

II

录取日程

类别	日期	场所	备注
交付招生简章	2017. 4. 17.(周一) ~	本校招生办网页 (http://ipsi.cnu.ac.kr)	访问入学管理本部时， 个别交付
接收入学申请书 (网上接收)	2017. 5. 9.(周二) 10:00 ~ 5. 30.(周二) 18:00	本校招生办网页 (http://ipsi.cnu.ac.kr)	24小时受理
提交附加书面材料	2017. 5. 10.(周三) 10:00 ~ 5. 31.(周三) 18:00	忠南大学校 入学管理本部 [大學本部分館 (E7-1) 207号]	邮寄或直接提交 ※ 不接收传真传送 ※ 公休日除外
确认提交材料是否已 抵达	2017. 5. 11.(周四) 09:00 ~ 5. 31.(周三) 18:00	本校招生办网页 (http://ipsi.cnu.ac.kr)	可从材料抵达的次日起开 始确认
忠南大学 国际语言交流院主办的 韩国语能力考试	2017. 5. 12.(周五) 18:30~20:20	忠南大学国际交流院 (E1-1) 10号	截止到18:00 ※ 根据报名者人数，教室会 有所变动。变动时短信 通知。
专业面试	2017. 6. 14.(周三) 14:00~	大学各学科指定场所	
发表合格者名单	2017. 6. 28.(周三) 15:00	本校招生办网页 (http://ipsi.cnu.ac.kr)	不做个别通知
打印学费通知书	2017. 7. 7.(周五)	本校招生办网页 (http://plus.cnu.ac.kr)	
缴纳学费	2017. 7. 11.(周二) ~ 7. 14.(周五)	HANA银行，农协或者 WOORI银行的全国各分行	银行营业时间内
标准入学合格书及 通知签证颁发认证号码	2017. 7. 18.(周二) ~ 8月第二周	本校国际交流本部	入学材料提交齐全者， 已经交纳学费者， 目前在国外的申请者

※ 所有日程都以韩国日期及时间为标准，在出现不得已的情况时，本校有变更日程的权力。

※ 请参考日程表，提前准备好提交资料等录取必备资料，并在规定期限内提交。

1. 申请时间: 2017. 5. 9.(周二) 10:00 ~ 5. 30.(周二) 18:00为止

2. 申请顺序



3. 报名费: 60,000韩元(60USD)

类别	系别	学院	招生单位	招生人数
新生·插班生	人文社会	人文学院	国语国文专业, 英语英文专业 德语德文专业, 法语法文专业 中语中文专业, 日语日文专业 汉文专业, 史学专业, 国史专业, 哲学专业 考古专业, 语言专业	选拔人数不受一般入学定员限制
		社会科学学院	社会专业, 文献信息专业, 心理专业 行政专业, 政治外交专业, 言论信息专业 社会福利专业	
		经商学院	经济专业, 经营专部, 贸易专业 亚洲商业国际专业	
		农业生命科学学院	农业经济专业	
	自然科学	自然科学学院	数学专业, 信息统计学专业, 物理专业 天文宇宙科学专业, 化学专业, 生化专业 地质环境科学专业, 海洋环境科学专业	
		工科学院	建筑专业(五年), 建筑工程专业 土木工程专业, 环境工程专业 机械工程专业, 智能机械工程专业 船舶海洋工程专业, 航空宇宙工程专业 新材料工程专业, 电气工程专业 电波情报通信工学专业, 应用化学工学专业 有机材料工学专业	
		农业生命科学学院	植物资源专业, 园艺学专业 森林环境资源专业, 环境资源工学专业 动物资源学专业, 应用生物学专业 生物环境化学专业, 食品工学专业 地域环境土木工学专业 生命系统机械工学专业	
		生活科学学院	服装专业, 食品营养专业 消费者生活信息专业	
		生命系统科学学院	生物科学专业, 微生物分子生命科学专业	
	艺·体能	自然科学学院	舞蹈	

※ 未载入上栏的专业不招生

※ 当本校判断报考人员未达到本校的要求标准时, 将无视招生人数, 一律不予选拔。

1. 共同资格标准 (符合下面其中一个条件的报考人员)

※ 报名亚洲商业国际学科的报名者必须满足‘2)’项的全部条件才可报名。

- 1) 一般韩国语能力考试(TOPIK)三级以上
- 2) 英语能力考试 TOEIC 700, TOEFL(PBT 530, CBT 197, iBT 71), TEPS 600, IELTS 5.5 以上者
- 3) 通过本校国际语言教育院实施的韩国语能力考试 (三级水平) 者
 - 日期及地点: 2017. 5. 12.(周五) 18:30~20:20 本校语学院(E1-1)
 - 咨询电话: +82-42-821-7095
- 4) 有本校国际语言教育院韩国语规定课程4级以上授课证明书者

入学时提交韩国语能力考试(TOPIK)三级证或者通过本校语言教育院实施的韩国语能力考试 (三级水平) 者, 有本校国际语言教育院韩国语规定课程4级以上授课证明书者, 在毕业之前必需取得一般韩国语能力考试(TOPIK)四级以上, 或者英语能力考试 TOEIC 700, TOEFL(PBT 530, CBT 197, iBT 71), TEPS 600, IELTS 5.5 以上的成绩才能毕业, 或者我校忠南大学国际语言学院中心韩国语规定课程4级以上授课者。

※ 本校国际语言教育院举办的校内韩国语能力考试不予认证。

※ 有部分专业入学后, 毕业时会要求提交韩国语能力考试证书(TOPIK), 合格后请向所属系办公室问疑。

5) 以下情况不具备申请资格

- 持有双重国籍者
- 已经通过国外或国内的定级考试者
- 毕业于韩国国内的外国人学校的韩国籍报考人员

2. 新生入学

- 1) 父母均为外国人, 持有外国国籍, 并在国内或国外高中毕业(或预定毕业)的学生。

※ 如果只与父亲或母亲一方有法律上的认证家庭关系的情况, 只认证相对的父亲或者母亲的国籍是否有报名资格。

3. 插班入学

- 1) 二年级插班入学

具备外国人新生入学资格, 并在国内外四年制大学 (预定) 修完一年以上的教育课程后, 取得规定学分的学生或者国内外专科毕业 (预定) 者。

- 2) 三年级插班入学

具备外国人新生入学资格, 并在国内外四年制大学 (预定) 修完两年以上的教育课程后, 取得规定学分的学生或者国内外专科毕业 (预定) 者。

VI 提交资料目录

类别	提交材料	新生	插班生
□ 提交日期: 2017. 5. 10.(周三) ~ 5. 31.(周三)			
1	[Form 1] 入学申请书(网上在线填写后打印) ※ 证明照片 1张 (灰色背景, 3.5cm×4.5cm) 附加 ※ 预备入学时, 在国外的申请者, 请明确您的本国住址, 必须写好邮政编码(日后申请入国签证用)	○	○
2	提交以下四项中任何一项以上即可 (只提交满足报名资格的材料) - 一般韩国语能力考试(TOPIK)三级以上证明书或者 - 英语能力考试 TOEIC 700, TOEFL(PBT 530, CBT 197, iBT 71), TEPS 600, IELTS 5.5 以上证明书 - 本校国际语言教育院实施的韩国语能力考试合格证 - 本校国际语言教育院韩国语规定课程4级以上授课证明书	○	○
3	[Form 2] 自我介绍	○	○
4	[Form 3] 修学计划书	○	○
5	高中毕业(预定毕业)证书	○	-
6	高中成绩证明书	○	-
7	大学结业(毕业)证书	-	○
8	大学成绩单证书 ※ 提交带有学分或学时的成绩证书	-	○
9	报考人员本人及父母的身份证复印件 ※ 必须明确标记出报考者及父母的国籍情况	○	○
10	政府机关发行家庭关系证明书 ※ 应该明确标明父母及本人关系	○	○
11	护照复印件 ※ 韩国国内滞留者, 需提交外国人登录证正反面复印件	○	○
12	[Form 4] 留学经费负担誓约书	○	○
13	财政担保人的\$18,000美元以上银行存款证明或者韩国汇款, 换钱证明 ※ 财政保证人必须是本人或父母 ※ 预定冻结期限: 2017. 9. 30.为止	○	○
14	财政担保人的在职证明或者企业营业执照	○	○

◎符合条件者追加的材料

国籍	韩国外滞留者(需申请签证的人)	韩国滞留者(持有签证者)
中国	<ul style="list-style-type: none"> - 本人及父母的身份证正反面复印件 - 含有本人及父母的居民户口本复印件 ※ 申请日期起六个月以内签发的证件 - 亲属关系公证书(只限户口本分离的人员) 	<ul style="list-style-type: none"> - 本人及父母的身份证正反面复印件 - 含有本人及父母的居民户口本复印件 ※ 申请日期起六个月以内签发的证件 - 亲属关系公证书(只限户口本分离的人员) - 外国人登录证的正反面复印件
	中国高等教育学历认证报告1件 ○ 新入生: 會考成績 高考成绩 或者标记着毕业确认的认证书。在 http://www.cdgedu.cn 网站上可以申请 ○ 插班生: 在 http://www.chsi.com.cn 网站上打印出查询结果报告书。(QR二维码 及 必须设定有效期为1年以上)	

VII 录取因素及选拔方法

1. 录取因素

类别	录取因素	评估项目	评分	备注
新生 插班生	专业学习能力评价	1. 学习意志及积极性	100分	反映面试官两名的 平均面试分数
		2. 专业学习能力的评估		
		3. 态度及素养		

2. 专业学习能力评价

1) 日期: 2017. 6. 14.(周三) 14:00~

※ 根据不同学科的规定, 场所会有所变动。后期个别通知。

2) 准备物品 : 准考证, 身份证

3) 注意事项

- 面试当日, 报考人员应携带自己的身份证在面试前30分钟到达指定场所
- 如果被发现替考, 即使已被录取也将被取消录取资格

3. 选拔方法

学院	招生学科	入取方法	评价方法
所有学院	所有招生学科 (以下招生单位除外)	面试或者书面评价	- 国内居住者:面试 - 海外居住者:书面评价
社会科学学院	社会福利学科	面试考试	- 国内居住者:面试 - 海外居住者: 电话面试
工科学院	船舶海洋工程学科		
	环境工程学科		
农业生命科学学科	应用生物学科		

※ 海外居住者必须确认关于专业面试的通知。若因电话号码变更而发生无法取得联系等不利后(不合格等),其责任归咎与报考人员本人。

※ 舞蹈专业预定实施专业评价中包括实际考试

3. 选拔方法

1) 评分: 专业学习能力评价平均分数60分以上者, 认定合格

2) 不合格标准

- 专业学习能力评价平均分数未满60分者
- 未参加面试者(在韩居住者)
- 未提交材料者
- 未达到申请者

VIII 录取名单公示及注册

1. 录取名单公示

1) 日期: 2017. 6. 28.(周三) 15:00预定

2) 场所: 本校招生办网页(<http://ipsi.cnu.ac.kr>)

※ 不予个别通知

3) 注意事项

- 合格者需严格遵守本校招生办网页(<http://ipsi.cnu.ac.kr>)上公告的合格者注意事项, 以免产生被取消录取资格等不利后果
- 最终合格者必须在规定的缴纳时间内缴纳入学金, 未缴纳者将被取消合格者资格。

2. 缴纳学费

1) 时间: 2017. 7. 11.(周二) ~ 7. 14.(周五)

2) 支付方法

类别	具体内容				
韩国 国内支付时	<ul style="list-style-type: none"> ○ 去银行窗口支付: 韩亚银行, 友利银行, 农协银行 全国支行 ○ 假想帐号支付: 向忠南大学为报名者以自己的名义开通的银行转账号码里转账 ※ 不必以报名者本人的名义进行转账 				
非在韩国 国内支付时	<ul style="list-style-type: none"> ○ 给忠南大学转账号码转账 ※ 转账号码向当事者个别通知 ○ 国际间转账时必须以本人名义转账, 转账成功后请填写下列表格, 并且将此表格发送给邮箱 openforeign@cnu.ac.kr 				
	课程	学科	英文姓名	支付日期 (yyyy.mm.dd)	支付者姓名
	新生/插班生				
	<ul style="list-style-type: none"> ○ 汇率标准 KRW1,000=USD1, 两国银行间手续费 (USD100) 另外支付。 ○ 在海外 (本国国内) 支付后如有剩余的金额将予以返还。 				

3) 支付金额: 之后确定通知(IX. 参考资料→2. 入学金 通知)

4) 关于分期支付 (只针对在韩国国内申请的申请者)

- 由于经济问题无法全额支付的学生可以申请
- 1期: 入学金和讲课费1期分
- 2期: 所属学院所对应的讲课费余额
- 有关分期支付的具体申请时间和事项之后确定后通知

5) 学费通知书上显示 “0”元 (第一学期全额奖学金) 的入学合格者也要到所规定支付银行窗口进行打印提交盖章。

3. 发放标准入学许可书

1) 时间: 2017. 7. 18.(周二) ~ 8月第二周

2) 场所: 本校国际交流本部

3) 签发对象: 海外滞留者在申请签证时, 需要提交标准入学许可书的学生

※ 国内滞留合格者除外, 请在入学志愿书地址一栏上标记明确自己是海外(非韩国国内)滞留申请者。

ㄷ. 咨询方式

- 中国: +82-42-821-8822, cnuint@cnu.ac.kr
- 中国以外: +82-42-821-8824, cnueunsoo@gmail.com

4. 报考人员注意事项

- 1) 未提交财政能力认可材料及学历认证材料，或者查询审查不合格者将被取消录取资格。
- 2) 在招生期间，请正确填写可以联系的电话号码，地址及手机号码，若因电话号码变更，发生无法取得联系等不利后果，其责任归咎与报考人员本人。
- 3) 若入学申请书的填写内容与提交的书面材料不符，或者事后发现通过其他不正当手段取得录取资格或者入学等事实，本校将取消其合格或入学资格。

IX 参考资料

1. 奖学金制度

1) 校内奖学金

[咨询: 学生科 ☎+82-42-821-5081]

奖学金名	选拔条件	选拔人员	奖学金额
外国人(本科)	○ 新入·插班生: 入学成绩优秀的外国人留学生	满足选拔条件人员的前30%	入学金和部分学费(C级)
	○ 在读生 : 前一学期的GPA为2.25以上并修满15学分以上的外国人留学生 ※ 除外以开课日为准, 持有韩国国籍的学生	满足选拔条件人员	部分学费(C级)
成绩优秀	○ 在读生: 前一学期的GPA为3.25以上并修满15学分以上的学生中成绩优秀者	满足选拔条件人员的前4%	全部学费
鼓励	○ 在读生 : 前一学期的GPA为2.25以上并修满15学分以上的外国人留学生	满足选拔条件人员的前20%	部分学费(C级)

※ 部分学费C级奖学金 : 以2014学年为准, 相当于授课费的数额

2) 地方先导大学奖学金

[咨询: 国际交流科 ☎+82-42-821-8822]

奖学金名	选拔标准	选拔人员	奖学金额
地方先导大学 TOPIK奖学金	○ 新生: TOPIK4级以上取得者 ○ 在读生: TOPIK4级以上取得者 ※ 基本条件: 在奖学金申请期间完成提交TOPIK4级以上证书和医疗保险加入证明书的学生。	地方先导大学事业预算范围内	TOPIK 4级以上颁发
地方先导大学 成绩优秀奖学金	○ 在读生: 前一学期的GPA为2.5以上并修满15学分以上的学生中成绩优秀者 ※ 基本条件: 在奖学金申请期间完成提交TOPIK4级以上证书和医疗保险加入证明书的学生。	地方先导大学事业预算范围内	根据GPA成绩, 奖学金金额有所不同。

※ 获得地域先导大学培养事业的经费支援进行此项事业时方可支付

3) 国际语言教育中心奖学金

[咨询: 国际语言教育院 ☎+82-42-821-7095]

奖学金名	选拔标准	选拔人员	奖学金额
本科升学 鼓励奖学金	○ 新入生: 忠南大学韩国语正规课程(包括学部入学之前的学期)4学期以上修完课程者中, 学部入学之前的2个学期的结业者。 ※ 开课3~4周后打入学生指定的帐户中。	满足条件者	五十万韩元

※ 根据奖学金的给予体系在选拔标准, 人员, 支付明细等方面会出现变动。

2. 入学金通知

[咨询: 财务科 ☎+82-42-821-5133]

系别	招生单位	登入金额		
		入学金额	学费	合计
人文学院	全招生单位	181,000	1,819,000	2,000,000
社会科学学院	全招生单位	181,000	1,819,000	2,000,000
自然科学学院	数学专业	181,000	2,017,500	2,198,500
	舞蹈专业	181,000	2,513,000	2,694,000
	其他招生单位	181,000	2,209,000	2,390,000
经商学院	全招生单位	181,000	1,807,500	1,988,500
工科学院	全招生单位	181,000	2,572,000	2,753,000
农业生命科学院	农业经济专业	181,000	1,819,000	2,000,000
	其他招生单位	181,000	2,193,500	2,374,500
生活科学学院	全招生单位	181,000	2,193,500	2,374,500
生命系统科学学院	全招生单位	181,000	2,193,500	2,374,500

※ 入学金仅限于新生在入学的第一学期交纳

※ 上述金额为2017学年度基准, 2018学年度及2019学年度学费金额有变动的可能

3. 主要学事制度

1) 第二专业制度

[咨询: ☎+82-42-821-5022]

学生可以在确定主专业后(第一学年末)按本人的志愿同时选读其他专业。

[药学部, 护理学科和兽医学科大学的各个专业及自然科学大学的兽医预科, 工科大学的建筑学专业(5年制), 艺术大学的绘画专业、雕塑专业、产业美术专业、管弦乐专业, 生活科学大学的食物营养专业不可读第二专业, 第二专业受限专业的学生不能选择第二专业。]

2) 转系制度

[咨询: ☎+82-42-821-5032]

学生入学后, 如果感到不适应, 可以从一个学科(专业)转换到另一学科(专业)。换专业与系别无关, 学生可以在2年级或3年级阶段换专业, 但只允许一次。转系方法由招收单位另行制定。(但可能由于专业或学问的特点而受到一定的限制)

3) 按照个人能力获取学分

[咨询: ☎+82-42-821-5032]

可以根据个人的能力, 每学期多修取3~6学分, 提前达到毕业学分标准, 在三年或者三年六个月内毕业。

4. 学生生活馆

[咨询: 学生生活馆 ☎+82-42-821-6181]

※ 以下照片与实物会有一定差别。

1) 规模

- 单间公寓: 中间为走廊, 走廊两侧为宿舍, 宿舍内配有独立的洗手间, 盥洗室。
- 走廊型: 共用走廊及洗手间, 盥洗室。
- 公寓型: 6人共用一个客厅和阳台的公寓式形态, 12人共同使用洗手间, 盥洗室。
- 已婚者宿舍(单间公寓): 已婚夫妇使用的单间公寓式构造, 完备洗手间, 浴室, 烹调设施。

区分		形式	特征	定员	备注
1~6栋	1, 6栋	二人一室	公寓型	686名	1栋 男 / 6栋 女
	2, 3栋	二人一室	单间公寓	496名	2栋 女 / 3栋 男
	4栋	二人一室	走廊型	195名	男
	5栋	二人一室	公寓型	91名	女
		三人一室	单间公寓	48名	男
		已婚者宿舍	单间公寓	16室	可以烹调 (已婚夫妇在校生优先)
1次 BTL生活馆 (7~11栋)	7栋	一人一室	单间公寓	7名	残疾人客房
		二人一室		848名	女
	8栋	一人一室	单间公寓	7名	残疾人客房
		二人一室		819名	男
	9栋	二人一室	单间公寓	421名	男
	10栋	已婚者宿舍	单间公寓	96室	可以烹调 (已婚夫妇在校生优先) ※ 已婚申请者房间未申请满时由一般男学生充当
	11栋	二人一室	单间公寓	392名	女
2次 BTL生活馆 (12~13栋)	12栋	已婚者宿舍	单间公寓	34室	可以烹调 (已婚夫妇在校生优先) ※ 已婚申请者房间未申请满时由一般男学生充当
		二人一室		101名	男
	13栋	一人一室	单间公寓	95名	女
		二人一室		352名	女
		残疾人客房		4名	残疾人客房
百行舍 (2次BTL生活馆包括)		二人一室	公寓型	88名	医科大学生活馆 (文化洞校区)
		二人一室	单间公寓	110名	
		一人一室	单间公寓	40名	
계				4,946名	

2) 入室资格

○ 确定为本校学生并且希望入住的学生优先选拔 (已婚者宿舍除外)

※ 但只有在生活馆发布合格名单后, 并缴纳了生活馆费用登记程序的合格者给予

○ 入室资格, 从二年级开始, 以前一学期的成绩排名来选拔。

3) 宿舍费

- 2017年生活馆费参考学生生活馆网站
- 饮食形态是选择性的义务形式
 - ※ 规范到直营馆及1期 BTL，2期 BTL是自主式饮食形态
 - ※ 平日早饭，晚饭是义务食，周末是在四种形态中选择一种。

4) 合格者发表日

- 2017. 7. 24.(周一) 下午两点预定发表，学生生活馆网址网上标题及短信通知
 - ※ 在学生生活馆网页上阅读生活管合格者注意事项后递交准备材料)-准备材料(结核诊断书)提交
- 宿舍费缴纳 (预定) 日: 2017. 7. 26.(周三) ~ 7. 27.(周四) 09:00~23:00
 - ※ 个人模拟账户或者信用卡(韩亚，友利，新韩，国民)支付

5) 咨询处

- 生活指导室: +82-42-821-6181(入住相关问题), 6163(交纳相关问题)
- 有关内容请参照: 网址(<http://dorm.cnu.ac.kr/>)[查看生活馆]

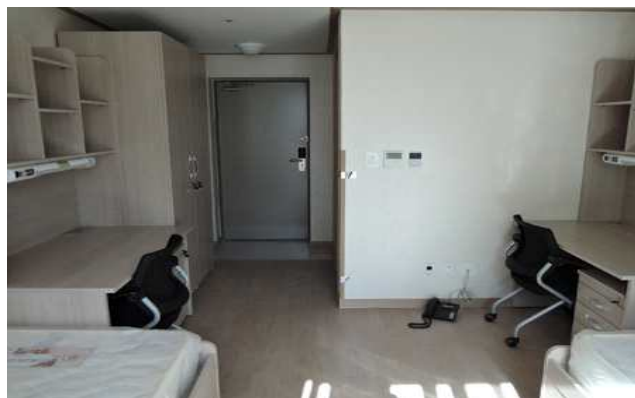

[서식 1-Form 1]

2017학년도 후기 학부 외국인전형 입학 지원서

Application Form for International Students Admission (Fall)

수험번호 Application No.						
인적사항 Personal Information	성명 Name	한글/Korean				
		영문/English				
	거주 Residence	Out of Korea	Alien Registration No.	Visa Status	Visa Validity	Address
			-			
	성별/Sex	<input type="checkbox"/> 남/Male <input type="checkbox"/> 여/Female		여권번호 Passport No.		
	국적/Nationality			이메일/E-mail		
	전화번호/Phone			휴대폰/Mobile		
	주소/Mailing Address (Home or in Korea)					
	보호자/Guardian	성명/Name		휴대폰/Mobile		
지원정보/Application Information						
지원구분 Application Category	<input type="checkbox"/> 신입학/Freshmen <input type="checkbox"/> 2학년 편입학/Sophomore Transfers <input type="checkbox"/> 3학년 편입학/Junior Transfers					
지원자격 Qualifications	<input type="checkbox"/> 본인 및 부모 모두 외국인/Foreign w. Foreign Parents					
지원 모집단위(학과) Desired Major	대학/college		학과(전공)/department(major)			
한국어능력 Korean Proficiency Level	공인성적표를 소지하고 있습니까? I have an official certificate. <input type="checkbox"/> Yes <input type="checkbox"/> No			TOPIK 급/Level		
기숙사 신청 Dormitory	<input type="checkbox"/> Yes <input type="checkbox"/> No					
학력기록/Educational Background (연대순으로 작성/Please write chronologically)						
교육과정 Level of Education	학교 이름 Name of School	나라(도시) Country(City)	학습기간/Period of Education			
			~			
			~			
			~			
언어능력 (해당자에 한함) Language Skill (if available)	한국어연수기관 Korean Language Institution	대학교/University		급(단계)/Level		
		기간/Period:				
	영어/English	<input type="checkbox"/> TOEIC / TOEFL: <input type="checkbox"/> PBT <input type="checkbox"/> CBT <input type="checkbox"/> IBT / <input type="checkbox"/> TEPS / <input type="checkbox"/> IELTS 점/Score				
	기타/Etc	언어명/Language: , 점수/Score:				
<p>상기 입학원서 및 제출하는 서류의 모든 내용은 사실이며, 추후 본 서류에서 허위 또는 잘못 기재된 사실이 있을 경우에는 귀교의 결정에 따를 것을 서약합니다.</p> <p>I affirm that the information I have provided on this application, including personal statements and any other information, is complete and accurate and is my own work. I understand that submission of incomplete or inaccurate information is sufficient cause for revocation of admission or enrollment.</p> <p style="text-align: right;">날짜/Date: (yyyy-mm-dd)</p> <p style="text-align: right;">지원자 성명/Name of Applicant: (서명/Signature)</p> <p>충남대학교 총장 귀하 To the President of Chungnam National University</p>						

[서식 2-Form 2]

※ 반드시 한글 또는 영문으로 작성 / Fill out this form in Korean or English

자기소개서(Personal Statement)

1. 성명(Name): 영어 철자를 정확히 기재해 주십시오.(Spell out your English name correctly)

○ 영어(English): _____
First Name Last(Family) Name

○ 중문(Chinese): _____

2. 자기소개(Self-Introduction)

○ 성장배경 - 지금까지 살아오면서 힘들었던 경험, 좌절, 고난을 극복한 과정을 기술하십시오.

Background - Describe your background including difficult experiences or hardship you went through with some explanations on how you overcome those crisis.

○ 관심분야 - 지원한 전공과 관련하여 관심과 적성을 보였던 분야 혹은 성취를 이루었던 분야와 그에 대한 동기를 기술하십시오.

Interested Field - Describe your interest, aptitudes, and accomplishment in relation to your selected major and discuss how these experiences motivated you.

[서식 3-Form 3]

※ 반드시 한글 또는 영문으로 작성 / Fill out this form in Korean or English

수학계획서(Study Plan)

지원학과(Department): _____

성명(Name): _____

- 충남대학교를 선택한 이유와 전공을 선택하기까지의 과정을 종합적으로 기술하시오.

Describe a reason why you chose Chungnam National University and the process how you chose the major.

- 입학 후 자신이 성취하고자 하는 학업목표를 설명하고 그와 관련하여 졸업 후 진로를 자세하게 기술하시오.

Describe your study objectives upon your admission and your future plan after graduation in detail.

유학경비 부담 서약서 (Affidavit of Financial Support)

지원자 (Applicant)			
성명 (Name)		성별 (Sex)	
생년월일 (Date of Birth)		국적 (Nationality)	

귀하의 유학경비를 부담할 개인이나 기관명을 쓰시오.

(Please write the name of the sponsor to provide all the funds during applicant's studies)

- 개인 또는 기관명(Name of Sponsor):
- 관 계(Relationship with the Applicant):
- 직 업(Occupation):
- 주 소(Address):
- 전화번호(Phone Number):

본인은 상기 지원자의 유학기간 중 일체의 경비 부담을 보증합니다.

(I guarantee to bear all the costs for the applicant's study at Chungnam National University.)

날짜(Date): (yyyy-mm-dd)

보증인 이 름:
(Guarantor) (Name)

서 명:
(Signature)

충남대학교 총장 귀하

To the President of Chungnam National University

수험표	
Application Ticket	
2017학년도 후기 / Fall, 2017	
수험번호 Application No.	
이름/Name	
지원학과 Department(Major)	
지원구분 Application Category	<input type="checkbox"/> 신입학/Freshmen <input type="checkbox"/> 2학년 편입학/Sophomore Transfers <input type="checkbox"/> 3학년 편입학/Junior Transfers
지원자격 Qualifications	<input type="checkbox"/> 부모모두외국인 /Foreign w.Foreign Parents
<div style="border: 1px solid black; width: 150px; height: 100px; margin: auto; text-align: center;"> 사진/Photo (3×4cm) </div>	
Chungnam National University	

추후 전형 일정 / Application Process

일정/Process	날짜/Date	장소/Place
전공수학능력평가 Evaluation of Major Learning Capability	Jun. 14, 2017 14:00~	추후 공지 To be announced
최종 합격자 발표 Final Announcement	Jun. 28, 2017 15:00	우리 대학교 입학정보 홈페이지 CNU Admission Homepage
등록금 납부 Tuition Payment	Jul. 11 ~ 14, 2017	전국 하나은행, 농협, 우리은행 각 지점 Any Hana Bank, Nonghyup or Woori Bank Branch
표준입학허가서 및 사증인증번호 발급 Issuance of Official Certificate of Admission and Visa Issuance Certification Number	Jul. 18 ~ Mid February	우리 대학 국제교류과 CNU Office of International Affairs